

RAPORT



31.05.2022 r.

o stanie Gminy Szlichtyngowa za 2021 rok

Gmina Szlichtyngowa

ul. Rynek 1

67-407 Szlichtyngowa

1. WSTĘP	3
2. CHARAKTERYSTYKA GMINY	4
3. BUDŻET GMINY SZLICHTYNGOWA	8
4. KULTURA I SPORT	11
5. REALIZACJA ZADAŃ INWESTYCYJNYCH I REMONTOWYCH	21
6. ZAGOSPODAROWANIE PRZESTRZENNE.....	38
7. POMOC SPOŁECZNA.....	39
8. OŚWIATA I WYCHOWANIE.....	63
9. OCHRONA PRZECIWPOŻAROWA.....	70
10. FUNKCJONOWANIE GMINYCH JEDNOSTEK ORGANIZACYJNYCH	73
11. INFORMACJA DODATKOWE.....	79

Raport

O STANIE GMINY SZLICHTYNGOWA ZA 2021 ROK

1. WSTĘP



Szanowni Państwo, Szanowni Mieszkańcy Miasta i Gminy Szlichtyngowa

Przekazuję Państwu „Raport o stanie Gminy Szlichtyngowa za 2021 rok”, który jest podsumowaniem działalności samorządu szlichtyngowskiego w minionym roku.

Mimo, iż rok 2021, tak jak i 2020 był rokiem, w którym przyszło nam żyć i pracować w dobie pandemii koronawirusa, to udało nam się zrealizować wiele zadań remontowych i inwestycyjnych, co jest wynikiem pracy burmistrza, radnych Rady Miejskiej, sołtysów i rad sołeckich, pracowników urzędu i gminnych jednostek organizacyjnych oraz ogromnego zaangażowania Mieszkańców, a także organizacji społecznych działających na naszym terenie. Efektem tej pracy jest ilość wykonanych zadań i inwestycji, a także wysokość przyznanych dofinansowań z funduszy

zewnętrznych na ich realizację.

Podkreślić należy fakt, że w ubiegłym roku udało nam się pozyskać rekordową kwotę dofinansowania w łącznej wysokości ponad 7 milionów złotych, a od początku tej kadencji jest to kwota ponad 11 milionów złotych.

Z lektury Raportu dowiecie się Państwo, że rozpoczęła się budowa świetlicy wiejskiej w Dryżynie, zakończony został remont ul. Ogrodowej oraz przeprowadzony remont ul. Łąkowej w Szlichtyngowie, wybudowano plac zabaw w Kowalewie, podpisano umowę na budowę placu zabaw w Małych Drzewcach oraz placu zabaw i siłowni zewnętrznej w Goli, wyposażono w pomoce dydaktyczne nasze placówki edukacyjne, dzieci z naszych szkół wyjechały na wycieczki w ramach programu „Poznaj Polskę”, poprawiono infrastrukturę na boisku sportowym w Szlichtyngowie, podpisano umowy na opracowanie dokumentacji projektowo-kosztorysowych na przyszłe zadania inwestycyjne w zakresie poprawy infrastruktury drogowej.

Podziękowania składam Mieszkańcom, radnym, sołtysom, stowarzyszeniom, organizacjom, pracownikom urzędu oraz gminnych jednostek organizacyjnych za zaangażowanie w codzienną pracę na rzecz rozwoju Miasta i Gminy Szlichtyngowa, a także wszystkim instytucjom i osobom, które wspierały nasz samorząd w roku ubiegłym.

Zachęcam Wszystkich Państwa do zapoznania się z naszymi wspólnymi osiągnięciami dokonanymi w 2021 roku.

Burmistrz Miasta i Gminy
/-/ Jolanta Wielgus

2. CHARAKTERYSTYKA GMINY

Położenie, powierzchnia i ludność

Gmina Szlichtyngowa to gmina miejsko-wiejska. Położona jest w województwie lubuskim, w powiecie wschowskim. Gmina Szlichtyngowa liczy 4 925 zameldowanych na stałe mieszkańców, zamieszkuje ją ok. 13% ogółu ludności powiatu. Gmina stanowi 16% powierzchni powiatu i 1% powierzchni województwa.

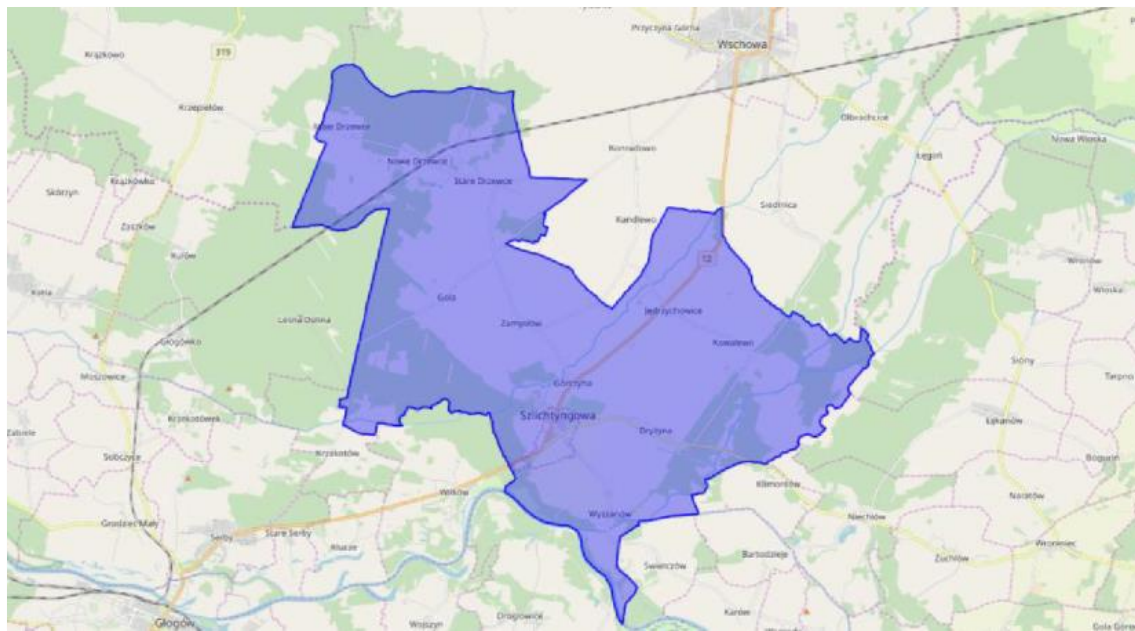

Rysunek 1 Terytorium Gminy Szlichtyngowa¹

Powierzchnia Gminy: 99,74 km²

Gęstość zaludnienia w Gminie: 51 osób/km²

W ogólnej liczbie mieszkańców (4 925) – 50,23% stanowią kobiety, a 49,77% stanowią mężczyźni.

Gmina Szlichtyngowa ma ujemny przyrost naturalny wynoszący – 9 osób. W 2021 roku urodziło się 42 dzieci przy 51 zgonach.

Statystyka mieszkańców stale zameldowanych na terenie Gminy Szlichtyngowa:

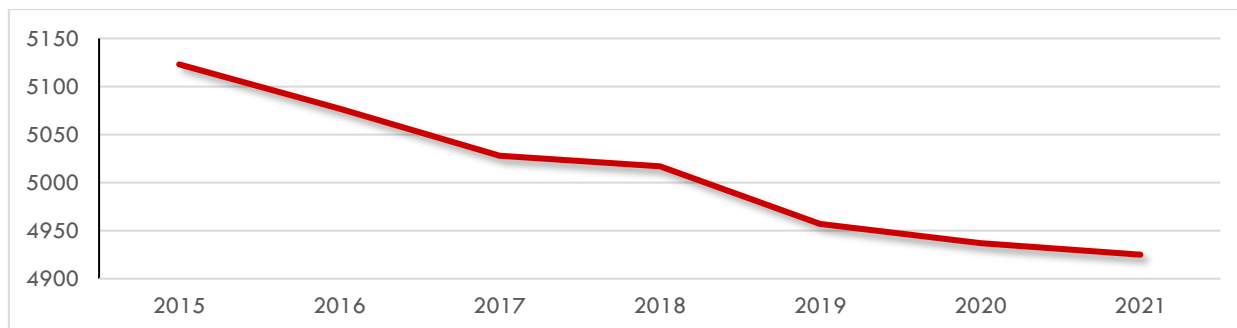

¹ https://www.polskawliczbach.pl/gmina_Szlichtyngowa

Ludność według płci i grup wiekowych przedstawia poniższy wykres:

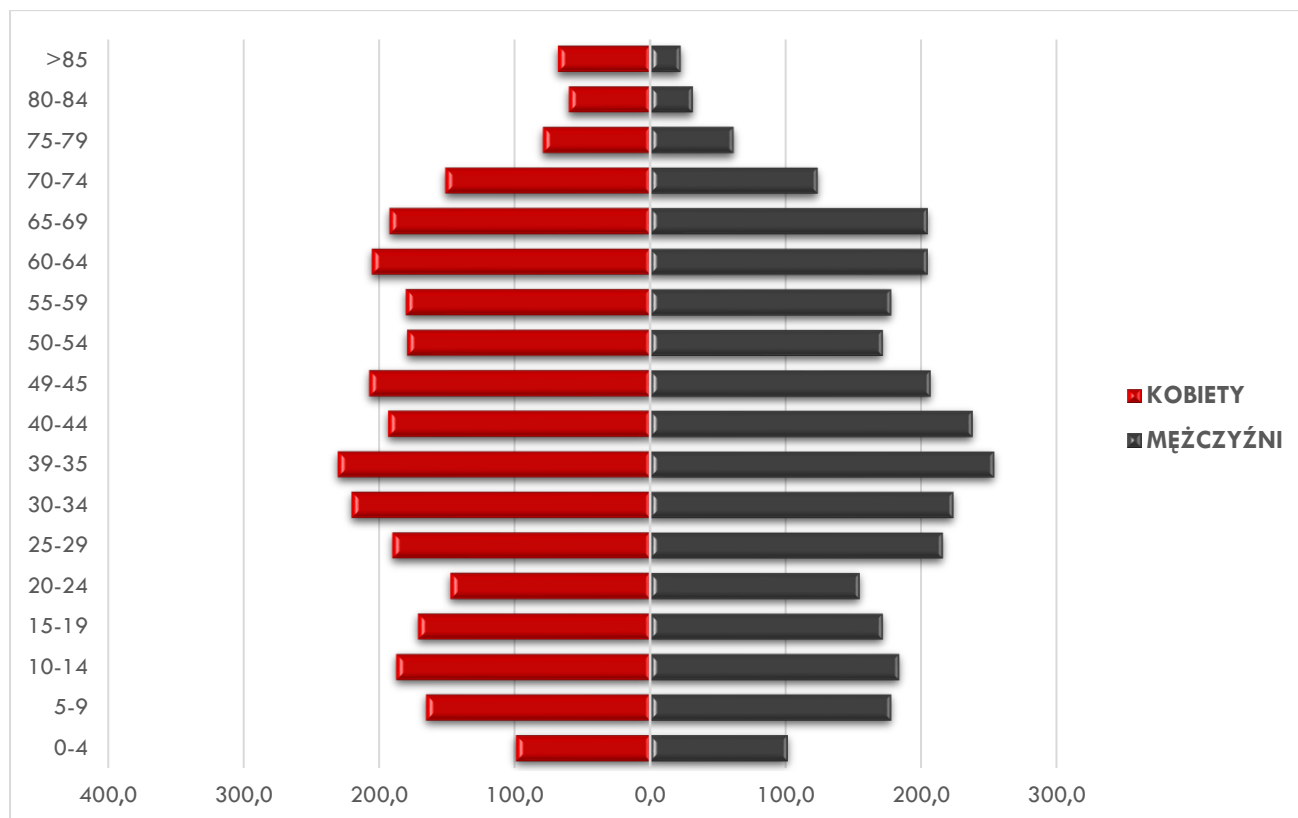

Statystyka zgonów i urodzeń na terenie Gminy Szlichtyngowa

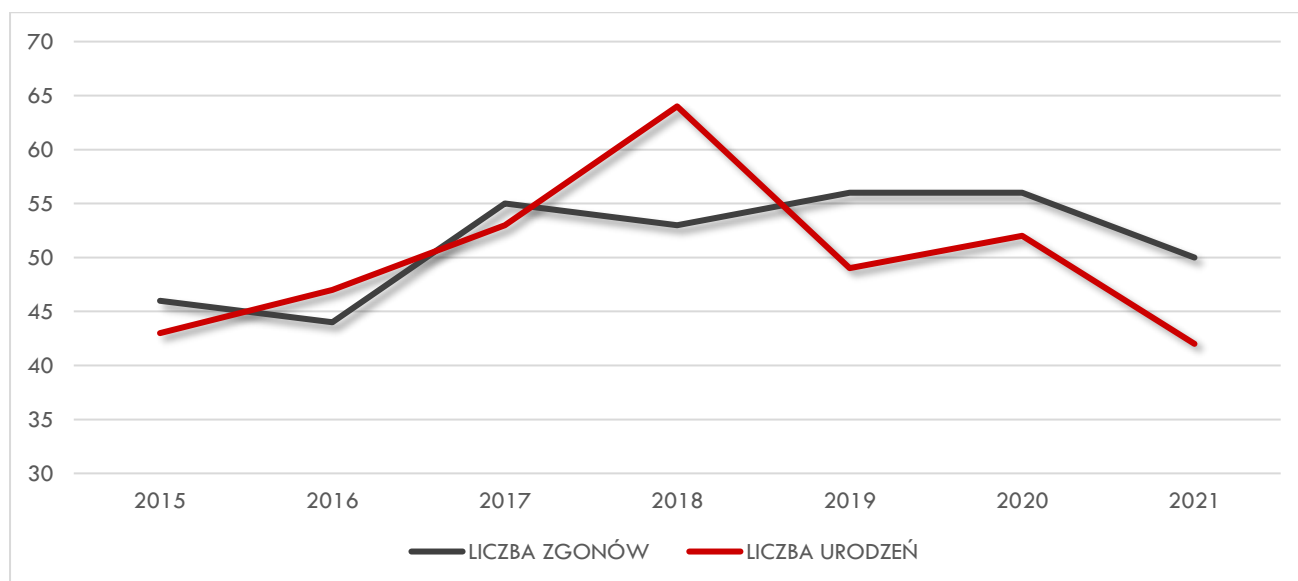

W raporcie zamieszczono kody QR. Aby uzyskać dodatkowe informacje lub obejrzeć galerię zdjęć należy, kliknąć lub zeskanować kod za pomocą swojego urządzenia mobilnego.



Kod QR 1
Dane statystyczne

Władze lokalne i gminne jednostki organizacyjne

Organem stanowiącym Gminy Szlichtyngowa jest Rada Miejska Szlichtyngowa, która liczy 15 radnych).

Przy Radzie Miejskiej Szlichtyngowa w 2021 roku działało 7 stałych komisji:

Komisja Rewizyjna – 3 osoby:

Zakres działania Komisji Rewizyjnej obejmuje m.in. opiniowanie wykonania budżetu Gminy, występowanie z wnioskiem do Rady Miejskiej w sprawie udzielenia lub nieudzielenia absolutorium Burmistrzowi, a także wykonywanie innych zadań zleconych przez Radę Miejską w zakresie kontroli.

Komisja Rolna, Ochrony Środowiska, Handlu i Usług – 5 osób:

Do zakresu działania Komisji Rolnej, Ochrony Środowiska, Handlu i Usług należy m.in. nadzorowanie i opiniowanie spraw związanych z ochroną środowiska i przyrody, gospodarki wodnej, utrzymania porządku i czystości na terenie Gminy.

Komisja Gospodarki Komunalnej i Mienia – 6 osób:

Do zakresu działania Komisji Gospodarki Komunalnej i Mienia należy m.in. nadzorowanie i opiniowanie spraw związanych z gospodarką nieruchomościami, stanem dróg gminnych, mostów, placów oraz organizacji ruchu drogowego, wodociągami i zaopatrzenia w wodę, kanalizacją, zaopatrzenia w energię elektryczną, cmentarzami komunalnymi.

Komisja Zdrowia, Spraw Socjalnych, Porządku i Bezpieczeństwa Publicznego – 5 osób:

Do zakresu działania Komisji Zdrowia, Spraw Socjalnych, Porządku i Bezpieczeństwa Publicznego należy m.in. nadzorowanie i opiniowanie spraw związanych z zagospodarowaniem przestrzennym, promocji Gminy, ochrony przeciwpożarowej, ochrony zdrowia, przeciwdziałania alkoholizmowi, polityki społecznej, polityki prorodzinnej.

Komisja Oświaty i Kultury – 7 osób:

Do zakresu działania Komisji Oświaty i Kultury należy m.in. nadzorowanie i opiniowanie spraw związanych z edukacją, kulturą oraz kulturą fizyczną.

Komisja Budżetowa – 5 osób:

Zakres działania Komisji Budżetowej obejmuje m.in. opiniowanie zmian budżetu Gminy, kształtowanie dochodów i wydatków budżetowych Gminy, opiniowanie stawek podatków i opłat lokalnych.

Komisja Skarg, Wniosków i Petycji – 3 osoby:

Zakres działania Komisji Skarg Wniosków i Petycji obejmuje m.in. rozpatrywanie skarg wnoszonych do Rady na działalność Burmistrza i kierowników gminnych jednostek organizacyjnych oraz kierowanych do Rady wniosków i petycji.

Stałe komisje są organami pomocniczymi Rady Miejskiej Szlichtyngowa. Mają istotny wpływ na politykę Gminy i ostateczny kształt uchwał, gdyż na swoich posiedzeniach prowadzą szczegółowe dyskusje w ich sprawie i wydają opinie.

Organem wykonawczym jest Burmistrz Miasta i Gminy. Burmistrzowi podlegają gminne jednostki organizacyjne, są to:

- 1) Urząd Miasta i Gminy Szlichtyngowa;
- 2) Miejsko-Gminny Ośrodek Pomocy Społecznej w Szlichtyngowej;
- 3) Zakład Budżetowy Zakład Gospodarki Komunalnej i Mieszkaniowej w Szlichtyngowej;
- 4) Instytucja Kultury Biblioteka Publiczna Miasta i Gminy w Szlichtyngowej;
- 5) Szkoła Podstawowa w Jędrzychowicach;
- 6) Szkoła Podstawowa im. Danuty Siedzikówny „Inki” w Starych Drzewcach;
- 7) Zespół Placówek Edukacyjnych w Szlichtyngowej;
w skład którego wchodzi Szkoła Podstawowa im. Jana Pawła II w Szlichtyngowej oraz Przedszkole Samorządowe im. Pluszowego Misia w Szlichtyngowej;
- 8) Zespół Świetlic – zlikwidowany z dniem 31.01.2021 r. na mocy Uchwały Nr XXI/164/20 z dnia 31 grudnia 2020 r. w sprawie likwidacji jednostki budżetowej Gminy Szlichtyngowa pod nazwą „Zespół Świetlic w Szlichtyngowej”.

Sołectwa

W Gminie Szlichtyngowa jest 9 sołectw: Dryżyna, Gola, Górczyna, Jędrzychowice, Kowalewo, Nowe i Małe Drzewce, Stare Drzewce, Wyszanów, Zamysłów.

Związki międzygminne i zrzeszenia

Gmina Szlichtyngowa:

1. od 2012 roku należy do Związku Międzygminnego Eko-Przyszłość. Związek zrzesza 13 gmin z terenu Województwa Lubuskiego. Związek zajmuje się m.in. organizacją odbioru i zagospodarowaniem odpadów komunalnych na terenie gmin zrzeszonych w związku, jak również tworzeniem punktów selektywnej zbiórki odpadów komunalnych tzw. PSZOK, sprawozdawczością w zakresie powierzonych zadań oraz kampanią edukacyjno-informacyjną;
2. jest członkiem Zrzeszenia Gmin Województwa Lubuskiego. Zrzeszenie skupia wszystkie 82 gminy Województwa Lubuskiego. Działania Zrzeszenia skupiają się m.in. na wnoszeniu inicjatyw poprawiających jakość stanowionego w Polsce prawa samorządowego;
3. należy do Stowarzyszenia Gmin RP Euroregion Sprewa-Nysa-Bóbr, którego głównym celem jest szeroko rozumiana współpraca partnerów po oby stronach granicy polsko-niemieckiej. Celem partnerstwa jest:
 - przewycięzanie granic, realizowane poprzez likwidację wzajemnych uprzedzeń i obaw, wspieranie przyjacielskich kontaktów, wykorzystywanie gospodarczego potencjału regionu, budowanie wzajemnego porozumienia i zaufania, wyrównywanie i poprawa poziomu życia po obu stronach granicy;
 - współpraca mająca na celu integrację wschodu z zachodem, wspieranie kooperacji miast i gmin, transgraniczne planowanie przedsięwzięć infrastrukturalnych;
 - tworzenie trwałych ogniw integracji na byłych granicach, pielęgnowanie odmienności narodowej, jako bogactwa Europy, realizacja współpracy transgranicznej, jako priorytetowego zadania europejskiego;
4. należy do Stowarzyszenia Kraina Lasów i Jezior–Lokalna Grupa Działania. Stowarzyszenie skupia sześć Gmin: Szlichtyngowa, Siedlisko, Nowa Sól, Kotla, Sława i Wschowa. Celem Stowarzyszenia jest działanie na rzecz rozwoju obszarów wiejskich. Jego intencją jest wspieranie działań na rzecz rozwoju obszaru działania LGD, promocja oraz wspieranie organizacyjne i rzeczowe osób fizycznych, prawnych i organizacji.

3. BUDŻET GMINY SZLICTYNGOWA

Wysokość budżetu

Budżet Miasta i Gminy Szlichtyngowa uchwalony został przez Radę Miejską Szlichtyngowa w dniu 30 grudnia 2020 r. Uchwałą Nr XXI/167/20 „Uchwała Budżetowa na 2021 rok Miasta i Gminy Szlichtyngowa”. Zmiany w budżecie w trakcie roku wprowadzone zostały 7 uchwałami Rady Miejskiej Szlichtyngowa oraz 31 zarządzeniami Burmistrza Miasta i Gminy Szlichtyngowa.

Wykonanie dochodów na dzień 31 grudnia 2021 r. wyniosło ogółem 27.060.049,98 zł, co stanowi **94,54%** planu po zmianach, w tym:

- dochody bieżące w wysokości 26.228.755,69 zł
- dochody majątkowe w wysokości 831.294,29 zł

Największy udział w dochodach stanowiły dochody z tytułów:

- 1) dochody od osób prawnych, od osób fizycznych i od innych jednostek nieposiadających osobowości prawnej oraz wydatki związane z ich poborem – 30%
- 2) różne rozliczenia – 29%
- 3) rodzina – 28%
- 4) transport i łączność – 4%
- 5) oświata – 3%

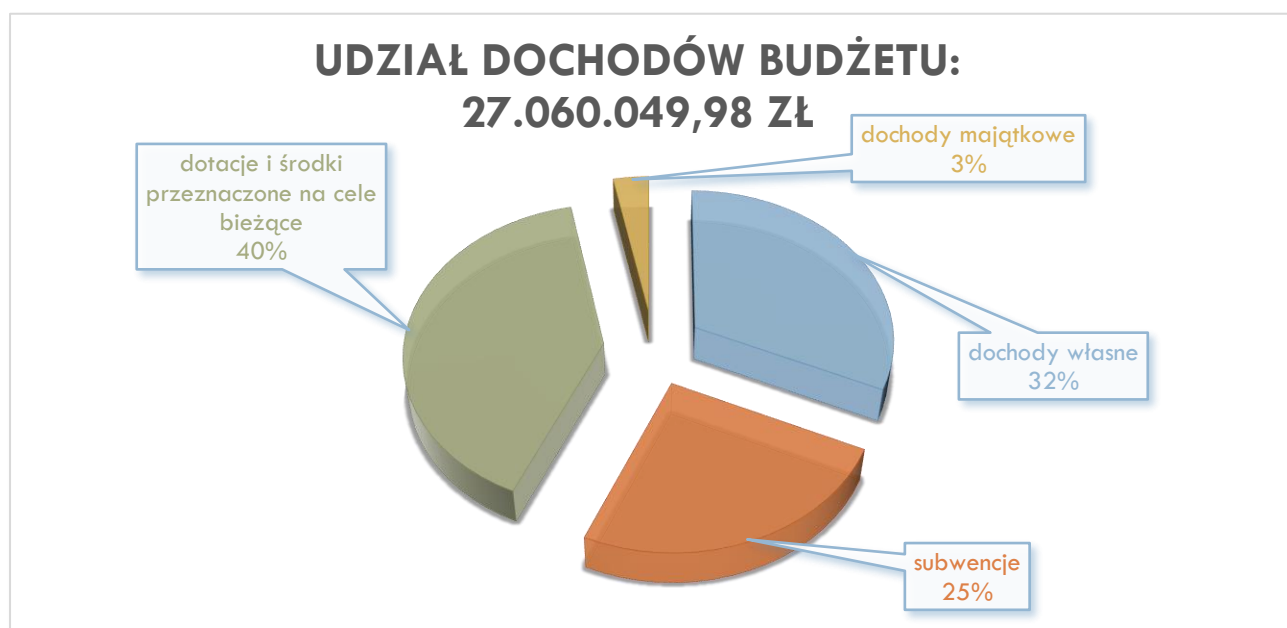

Poziom wydatków i ich udział w budżecie

Wykonanie wydatków w 2021 roku wg rodzajów:

Lp.	Wyszczególnienie	Plan wydatków po zmianach	Wykonanie wydatków	Wykonanie %
1	Wydatki bieżące	26.651.533,95	25.402.318,43	95,38
2	Wydatki majątkowe	2.797.319,89	546.205,81	19,52
	Razem wydatki	29.448.853,84	25.966.524,24	88,17

UDZIAŁ WYDATKÓW BUDŻETU: 25.966.524,24 ZŁ

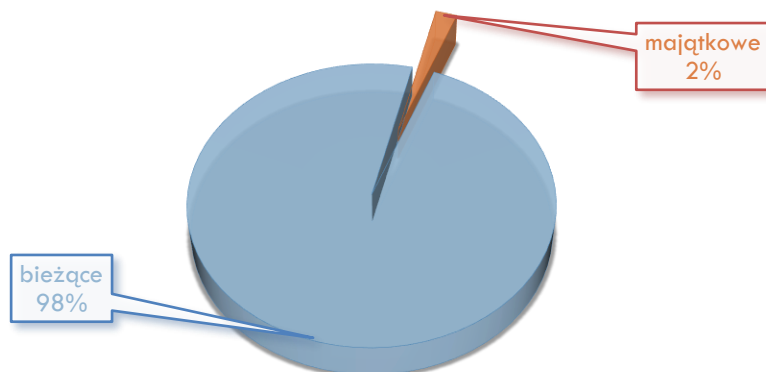

Poziom zadłużenia

Wskaźnik zadłużenia stanowi 14.22% do dochodów wykonanych w 2021 roku. Dokonano wykupu obligacji komunalnych F13 w kwocie 800.000,00 zł oraz spłaty pożyczki w kwocie 212.408,00 zł (z tytułu budowy SUW Stare Drzewce), co stanowi 100% zaplanowanych do spłaty w 2021 roku długoterminowych kredytów i pożyczek. Wydatki na obsługę długu stanowią kwotę 81.308,35 zł, wydatki z tytułu poręczeń stanowią kwotę 39.687,39 zł (poręczenie dla OSP Wyszaków na zakup samochodu ratowniczo-gaśniczego). Ogólna spłata zadłużenia – wykup obligacji, spłata pożyczki, spłata poręczeń oraz wydatki na obsługę długu publicznego to kwota 1.133.403,74 zł. Wskaźnik spłaty kredytów i pożyczek oraz koszty obsługi długu publicznego do wykonanych dochodów kształtuje się na poziomie 4,19%.

	Realizacja [zł]					
	2017	2018	2019	2020	2021	2022
Zobowiązania wg umów	6.200.000,00	7.538.250,14	6.938.250,14	6.084.425,80	5.031.107,57	3.979.012,18
Spłata zadłużenia	500.000,00	600.000,00	853.824,34	1.053.318,23	1.052.095,39	-
Koszt obsługi długu	175.550,00	181.836,37	189.365,89	166.715,84	81.308,35	-
Ogólna spłata zadłużenia	675.550,00	781.836,37	1.043.190,23	1.220.034,07	1.133.403,74	-

Stan mienia komunalnego

Powierzchnia gruntów Gminy Szlichtyngowa

1. Użytki rolne – 120,2574 ha, w tym:

- grunty rolne	- 62,2846 ha
- sady	- 0,4034 ha
- łąki trwałe	- 12,3197 ha
- pastwiska trwałe	- 9,2231 ha
- użytki rolne zabudowane	- 6,0500 ha
- rowy	- 299766 ha

2. Grunty leśne oraz zadrzewione i zurbanizowane - 12,2872 ha, w tym:

- lasy - 12,0350 ha
- grunty zadrzewione i zakrzewione - 0,2522 ha

3. Grunty zabudowane i zurbanizowane - 41,9661 ha, w tym:

- tereny mieszkaniowe - 2,5015 ha
- tereny przemysłowe - 6,5184 ha
- inne tereny zabudowane - 8,8663 ha
- zurbanizowane tereny niezabudowane - 0,2181 ha
- tereny rekreacyjno-wypoczynkowe - 19,7718 ha
- użytki kopalne - 4,0900 ha

4. Tereny komunikacyjne - 176,3844 ha, w tym:

- drogi - 174,1430 ha
- tereny kolejowe - 0,1194 ha
- tereny pod budowę dróg lub linii kolejowych - 1,9796 ha
- inne tereny komunikacyjne - 0,1424 ha

5. Tereny różne - 0,5252 ha

6. Nieużytki - 4,2296 ha

7. Grunty pod wodami - 1,3710 ha, w tym:

- grunty pod wodami powierzchniowymi stojącymi - 1,3710 ha

RAZEM: 357,0209 ha

Wartość mienia komunalnego wg jednostek

Wartość mienia komunalnego wg jednostek przedstawia się następująco:

Lp.	Nazwa jednostki	Stan na dzień 31.12.2021 r. [zł]	Wzrost/spadek [zł]
1	ZGKiM Szlichtyngowa	24.457.352,52	-46.931,20
2	Zespół Świetlic	0	-2.387.617,35
3	Biblioteka Publiczna	7.195,47	0
4	SP Stare Drzewce	794.307,85	0
5	SP Jędrzychowice	767.900,89	0
6	ZPE Szlichtyngowa	3.811.245,96	-239.183,00
7	UMiG Szlichtyngowa	39.973.255,67	2.447.439,11
8	MGOPS Szlichtyngowa	13.527,19	-780,01
		69.824.785,55	-227.072,45

Ogółem wartość majątku w stosunku do roku ubiegłego zmalała o kwotę 227.072,45 zł. Złożyły się na to m.in. likwidacja Zespołu Świetlic i przejęcie majątku przez Urząd Miasta i Gminy Szlichtyngowa, sprzedaż autobusu szkolnego przez Zespół Placówek Edukacyjnych w Szlichtyngowej oraz przekazanie nieruchomości z ZGKiM w Szlichtyngowej na poczet Urzędu Miasta i Gminy Szlichtyngowa.

Wartości niematerialne i prawne wg stanu na dzień 31.12.2021 r. przedstawia poniższa tabela:

Lp.	Nazwa jednostki	Stan na dzień 31.12.2021 r. [zł]
1	ZGKiM Szlichtyngowa	50.229,24
2	Biblioteka Publiczna	14.414,67
3	SP Stare Drzewce	2.001,00
4	SP Jędrzychowice	3.132,93
5	ZPE Szlichtyngowa	16.687,71
6	UMiG Szlichtyngowa	40.046,45
7	MGOPS Szlichtyngowa	10.818,26
		137.330,26

Wysokość pozyskanych dotacji w 2021 roku

Lp.	Zadanie	Źródło dotacji	Kwota dotacji
1	Budowa dróg na osiedlu leśnym w Górczynie	Polski Ład	3.610.540,00 zł
2	Budowa infrastruktury rekreacyjnej i sportowej w Zamysławie i w Wyszanie	Polski Ład	368.360,00 zł
3	Budowa zabezpieczenia elektroenergetycznego z OZE obiektów wodociągowo-kanalizacyjnych Gminy Szlichtyngowa	Polski Ład	1.615.000,00 zł
4	Remont ul. Łąkowej wraz ze skrzyżowaniem z ul. Przemysłową	Rządowy Fundusz Rozwoju Dróg	415.375,00 zł
5	Przebudowa terenu przy Szkole Podstawowej w Jędrzychowicach	Fundusz Gmin Popegeerowskich	200.000,00 zł
6	Poprawa bezpieczeństwa na drodze gminnej nr 005838F w miejscowości Nowe Drzewce	Fundusz Gmin Popegeerowskich	350.000,00 zł
7	Dostawa pomocy dydaktycznych niezbędnych do realizacji podstawy programowej z przedmiotów przyrodniczych dla Szkoły Podstawowej im. Jana Pawła II w Szlichtyngowej	Ministerstwo Edukacji Narodowej ze środków rezerwy części ogólnej subwencji oświatowej	74.185,00 zł
8	Wymiana ogrodzenia przy boisku sportowym przy ul. Przemysłowej w Szlichtyngowej	Urząd Marszałkowski Województwa Lubuskiego	11.083,00 zł
9	Poznaj Polskę	Ministerstwo Edukacji	49.244,00 zł
10	Aktywna tablica	Ministerstwo Edukacji	91.321,00 zł
11	Doposażenie bibliotek szkolnych	Ministerstwo Kultury, Dziedzictwa Narodowego i Sportu	14.500,00 zł
12	SP Stare Drzewce – Kreatywne Przedszkolaki przetrą wszystkie szlaki	RDO Lubuskie 2014-2020	159.617,33 zł
13	Narodowy Program Rozwoju Czytelnictwa	Ministra Kultury i Dziedzictwa Narodowego	9.300,00 zł
14	SP Stare Drzewce – Odkrywcy Nowych Możliwości	RDO Lubuskie 2014-2020	96.759,75 zł
15	„Budowa placu zabaw w miejscowości Małe Drzewce oraz placu zabaw i siłowni zewnętrznej w miejscowości Gola, gmina Szlichtyngowa”	PROW Lubuskie	112.621,00 zł
16	Działalność klubu Senior+		17.251,32 zł
17	Usuwanie wyrobów zawierających azbest	WFOŚiGW/NFOŚiGW	12.276,00 zł
18	Laboratoria przyszłości	Ministerstwo Edukacji i Nauki	160.000,00 zł
19	Zajęcia dla uczniów po pandemii	Ministerstwo Edukacji i Nauki	18.690,00 zł
		Razem	7.386.123,40 zł

4. KULTURA I SPORT

Imprezy i wydarzenia

1) Narodowy Dzień Pamięci Żołnierzy Wyklętych – 1 marca 2021 r.

W gminie Szlichtyngowa w dwojaki sposób obchodzono Narodowy Dzień Pamięci Żołnierzy Wyklętych. Z powodu pandemii oficjalne obchody ograniczyły się do złożenia kwiatów pod pomnikiem. Kwiaty złożyli: w imieniu Samorządu Gminy Szlichtyngowa Burmistrz Miasta i Gminy Jolanta Wielgus oraz Wiceprzewodniczący Rady Miejskiej Wojciech Krygier, w imieniu Powiatu Wschowskiego Radna Halina Szuman, Kierownik Posterunku Policji w Szlichtyngowej asp. szt. Damian Lipowy oraz delegację szkół podstawowych z terenu Gminy Szlichtyngowa. Odbыл się także II Gminny Konkurs Plastyczny pn. „Żołnierze Wyklęci – Bohaterowie Niezlomni”. Na konkurs wpłynęło ok. 70 prac plastycznych. Laureaci konkursu otrzymali dyplomy oraz nagrody rzeczowe.

2) Dzień Sołtysa – 11 marca 2021 r.

11 marca obchodzony był Ogólnopolski Dzień Sołtysa. Z tej Okazji w sali widowiskowej w Świetlicy Miejskiej w Szlichtyngowie odbyło się spotkanie z sołtysami z Gminy Szlichtyngowa. W trakcie spotkania Burmistrz Miasta i Gminy Jolanta Wielgus wraz z Zastępcą Błażem Rajman i Przewodniczącą Rady Miejskiej Anną Zalewską wyrazili słowa uznania i podziękowania za trud i wysiłek włożony w wykonywanie pracy sołtysa oraz za zaangażowanie w podejmowanie i realizację działań służących rozwojowi Sołectw oraz całej Gminy. Wszyscy Sołtysi otrzymali drobne upominki.

3) Obchody Święta Konstytucji 3 maja – 3 maja 2021 r.

Tradycyjnie obchody rozpoczęły się Mszą św. w Kościele Parafialnym w Szlichtyngowej odprawioną przez ks. Proboszcza w intencji Ojczyzny. Ze względu na bezpieczeństwo oraz wprowadzone obostrzenia we Mszy Św. uczestniczyła ograniczona liczba osób. Po Mszy Św. delegacje Powiatu Wschowskiego i Gminy Szlichtyngowa, przy zachowaniu zasad bezpieczeństwa, złożyły symboliczne wianki kwiatów pod pomnikiem pamięci na Rynku w Szlichtyngowie. Następnie uczeń Szkoły Podstawowej im. Jana Pawła II w Szlichtyngowej Hubert Wernicki odśpiewał hymn państwowy. Na zakończenie obchodów odśpiewana została pieśń Legiony Polskie.

4) Złote Gody – Jubileusz 50-lecia zawarcia związku małżeńskiego – 22 czerwca 2021 r.

22 czerwca odbyła się uroczystość z okazji 50-lecia zawarcia związku małżeńskiego, podczas której 6 par z terenu Gminy Szlichtyngowa odznaczonych zostało Medalem za Długoletnie Pożycie Małżeńskie przyznanymi przez Prezydenta Rzeczypospolitej Polskiej Pana Andrzeja Dudę. Dekoracji par dokonała Burmistrz Miasta i Gminy Jolanta Wielgus wraz z Przewodniczącą Rady Miejskiej Szlichtyngowa Anną Zalewską i Kierownikiem Urzędu Stanu Cywilnego Maciejem Kostusikiem.

5) Piknik Rodzinny „Szczepimy i bawimy się RAZEM” – 4 lipca 2021 r.

W Parku Górczyńskim w Szlichtyngowie został zorganizowany Piknik Rodzinny pn.: „Razem szczepimy się i bawimy”, którego głównym celem była promocja szczepień przeciw koronawirusowi. Podczas festynu wręczone zostały nagrody w Gminny Konkursie Fotograficznym „Szlichtyngowa – moja mała ojczyzna – czyli Selfie z lokalnym zabytkiem w tle”. Zwycięzcom konkursu Burmistrz wręczyła nagrody książkowe wraz z pamiątkowymi dyplomami. Następnie odbył się pokaz talentów dzieci i młodzieży z terenu naszej Gminy. Wystąpiły: Natalia Paliwoda, Małgosia Neć, Emilia i Alicja Michalskie oraz Cyprian Mika.

W trakcie Pikniku zapewniono wiele atrakcji dla najmłodszych, jak również bogatą ofertę skierowaną głównie dla seniorów. Był punkt szczepień, w którym każdy chętny bez wcześniejszej rejestracji posiadając jedynie dowód osobisty mógł się zaszczepić szczepionką Pfizer. W trakcie Pikniku zaszczepiło się 50 osób. Tuż obok punktu szczepień znajdował się punkt medyczny, w którym można było zmierzyć ciśnienie, zrobić badanie cukru we krwi i zrobić pomiar pulsokrymetrem. Pracownicy Urzędu Statystycznego w Zielonej Górze wraz z pracownikami Gminnego Biura Spisowego w Szlichtyngowej w specjalnie do tego celu przygotowanym Mobilnym Punkcie Spisowym pomagali w realizacji obowiązku spisowego w ramach Narodowego Spisu Ludności i Mieszkań 2021. W trakcie pikniku spisano 35 gospodarstw i 111 osób.

Odbył się również pokaz udzielania pierwszej pomocy przedmedycznej przedstawiony przez ratownika medycznego Pana Adama Plapisa. Pani Agnieszka Woronowska-Rybka wykonała pokaz posłuszeństwa psów ze swojej szkoły dla psów JOY. W trakcie imprezy została też wystawiona scenka wojskowa przez ASG Szlichtyngowa. Klub Strzelecki Muszkiet przeprowadził zawody strzeleckie, a chętni, którzy brali udział w zawodach mogli wrzucić kilka złotych do puszek na leczenie małej Marysi z Brenna. Oprócz stoisk skierowanych dla seniorów i rodziców było również wiele atrakcji dla dzieci i młodzieży. Była zabawy z animatorami, malowanie włosów, brokatowe tatuaże, kręcenie balonów, piankowe klocki XXL, bitwa kolorów oraz urządzenia dmuchane, wszystkie te atrakcje były dostępne za darmo.

Strażacy z Ochotniczych Straży Pożarnych ze Szlichtyngowy, Goli i Wyszanowa zorganizowali pokazy sprzętu strażackiego, wspinaczkę po linie, każdy chętny mógł usiąść w wozie strażackim i zapoznać się z jego wyposażeniem. Dostępny był również radiowóz policyjny z Komendy Powiatowej Policji ze Wschowy. Dla wszystkich spragnionych dobrego jedzenia można było posilić się w namiocie gastronomicznym z Restauracji Fin de Siecle. Całkowity dochód ze sprzedaży postanowiono przekazać na rzecz Marysi z Brenna. Na ten cel przeprowadzono także sprzedaż na stoisku z domowym ciastem. Obsługę muzyczną zapewnił DJ Szymek.

6) Dożynki Gminne w Wyszanowie – 21 sierpnia 2021 r.

Gospodarzami tegorocznych dożynek byli: Burmistrz Miasta i Gminy Szlichtyngowa Jolanta Wielgus, Przewodnicząca Rady Miejskiej Anna Zalewska oraz sołtys wsi Wyszanów Wioleta Adamczyk. Swoją obecnością zaszczylił nas Wojewoda Lubuski Władysław Dajczak, wśród znakomitych gości znaleźli się również Zastępca Dyrektora Departamentu Rolnictwa, Zespołu naturalnych, Rybactwa i Rozwoju Wsi Urzędu Marszałkowskiego w Zielonej Górze Piotr Dembiński, Dyrektor Zarządu Zlewni Wód Polskich w Zielonej Górze Jan Wardecki, Starosta Powiatu Wschowskiego Andrzej Bielawski, Przewodnicząca Rady Powiatu Wschowskiego Jolanta Denesiuk, Komendant Powiatowy Policji we Wschowie podinspektor Tomasz Szuda, Prezes Zarządu Hodowli Zwierząt Zarodowych w Osowej Sieni Jan Pabierowski, Prezes Powiatowej Spółki Wodnej we Wschowie Tadeusz Skrzyczyński, Kierownik Oddziału Banku Spółdzielczego w Szlichtyngowej Aneta Majewska, Radni Rady Miejskiej oraz Dyrektorzy jednostek organizacyjnych. Początek obchodów wyznaczyła Msza Święta Dzięczynna w intencji rolników i rolnictwa celebrowana przez ks. Proboszcza Jana Sobolewskiego z Parafii w Szlichtyngowej w koncelebrze przez ks. proboszcza Sławomira Kukłę z Parafii Konradowo, ks. Proboszcza Leszka Okpisza z Parafii Serby, ks. Krzysztofa Głuszko oraz przy udziale ks. Proboszcza Dominika Kamińskiego z Parafii Siedlnica.

Po rozpoczęciu Mszy świętej w uroczystym korowodzie na miejsce uroczystości weszły delegacje wieńcowe ze wszystkich naszych sołectw. Korowód prowadzili starostowie dożynek Pani Danuta Błaszczuk z Wyszanowa oraz Pan Ireneusz Kowalczykowski z Dryżyny, a za nimi barwny Zespół Folklorystyczny Chaber z Brzegu Głogowskiego.

Odbył się również konkurs wieńców dożynkowych. Ostatecznie Komisja przyznała I miejsce i bon o wartości 400 zł dla Wyszanowa, II miejsce i 300 zł bon dla Kowalewa oraz III miejsce i bon o wartości 200 zł dla Starych Drzewiec. Pozostałe sołectwa otrzymały wyróżnienia i bony o wartości 100 zł.

W trakcie dożynek zapewniono wiele atrakcji, odbył się pokaz młodych talentów, podczas którego zaprezentowała się Klara Kmiecik oraz Hanna Kurosz, następnie został zaprezentowany pokaz tańca mażoretkowego. Były bezpłatne animacje dla dzieci, piankowe klocki XXL, stoisko z lokalnym rękodziełem oraz obfite zaopatrzone stoisko gastronomiczne, które serwowało darmowy poczęstunek dla wszystkich chętnych sfinansowany przez Burmistrz Miasta i Gminy Szlichtyngowa. Był punkt szczepień, w którym każdy chętny bez wcześniejszej rejestracji posiadając jedynie dowód osobisty mógł się zaszczepić szczepionką dwudawkową Pfizer lub jednodawkową Johnson&Johnson. W trakcie Pikniku zaszczepiło się 12 osób. Tuż obok punktu szczepień znajdował się Mobilny Punkt Spisowy, w którym pracownicy pomagali w realizacji obowiązku spisowego w ramach Narodowego Spisu Ludności i Mieszkań 2021. W trakcie pikniku spisano 2 gospodarstwa domowe łącznie 9 osób. Podczas dożynek odbył się również festyn charytatywny dla Marysi z Brenna, podczas którego odbyły się liczne konkurencje sprawnościowe dla dzieci i dorosłych, loteria fantowa, licytacje licznych przedmiotów i usług, pokaz sprzętu OSP Wyszaków, kiermasz ciast, strzelnica pneumatyczna oraz możliwość przejażdżki na kucyku.

7) 82 rocznica Wybuchu II Wojny Światowej – 1 września 2021 r.

1 września w 82 rocznicę wybuchu II wojny światowej miała miejsce symboliczne złożenie kwiatów i zniczy pod pomnikiem na Rynku w Szlichtyngowej przez Burmistrz Miasta i Gminy, Dyrektora Zespołu Placówek Edukacyjnych w obecności poczty sztandarowego Szkoły Podstawowej im. Jana Pawła II w Szlichtyngowej, nauczycieli oraz uczniów.

8) XII Zjazd Oddziału Miejsko-Gminnego Związku OSP RP w Szlichtyngowie – 23 września 2021 r.

W dniu 23 września 2021 r. w sali Świetlicy Miejskiej w Szlichtyngowej odbył się XII Zjazd Oddziału Miejsko-Gminnego Związku Ochotniczych Straży Pożarnych RP w Szlichtyngowie. W zjeździe uczestniczyli delegaci ze wszystkich jednostek OSP z terenu Gminy Szlichtyngowa, zaproszeni goście: Burmistrz Miasta i Gminy Szlichtyngowa Jolanta Wielgus, Starosta Powiatu Wschowskiego Pan Andrzej Bielawski, Komendant Powiatowy Państwowej Straży Pożarnej we Wschowie brygadier Krzysztof Piasecki, Dyrektor Zarządu Zlewni Wody Polskie w Zielonej Górze Pan Jan Wardecki, Przewodnicząca Rady Miejskiej Pani Anna Zalewska, radni Rady Miejskiej Szlichtyngowa, Członkowie Honorowi i Wspierający Druh Czesław Bojanowski, Druh Mieczysław Lidzbarski, Druh Zdzisław Masternak oraz członkowie ustępującego Zarządu Oddziału Miejsko – Gminnego Związku OSP RP. Zjazd rozpoczął się wystęпом dzieci ze Szkoły Podstawowej im. Jana Pawła II w Szlichtyngowej. Podczas zjazdu podsumowano 5-letnią działalność Oddziału Miejsko-Gminnego Związku OSP RP oraz dokonano wyboru nowego Zarządu Oddziału Gminnego, Komisji Rewizyjnej oraz Delegatów na Zjazd Oddziału Powiatowego ZOŚP RP. Burmistrz Miasta i Gminy złożyła podziękowania dla Członków Honorowych i Wspierających, dla Starosty Wschowskiego, Komendanta Powiatowego Państwowej Straży Pożarnej we Wschowie, Dyrektorowi Zarządu Zlewni Wody Polskie w Zielonej Górze oraz ustępującemu Zarządowi jak również wszystkim strażakom jednostek OSP Gminy Szlichtyngowa. Podziękowania zostały również złożone przez ustępującego Prezesa Zarządu Wiesława Karasia na ręce Pani Burmistrz za osobiste zaangażowanie, przychylność i wspieranie działań przeciwpożarowych, inicjatyw podejmowanych przez samorząd, za otwartość oraz zrozumienie potrzeb i oczekiwań strażaków, za zaangażowanie w propagowanie i rozwój ochrony przeciwpożarowej na terenie Miasta i Gminy Szlichtyngowa oraz za bardzo dobrą współpracę.

9) Szkoła Podstawowa w Jędrzychowicach „Do hymnu” – 25 października 2021 r.

Szkoła Podstawowa w Jędrzychowicach została zakwalifikowana do prestiżowego konkursu pn. „Do Hymnu”. Jest to ogólnopolski konkurs dla szkół podstawowych organizowany przez Narodowe Centrum Kultury w Warszawie z okazji rocznicy odzyskania przez Polskę niepodległości w ramach Wieloletniego Programu Rządowego „Niepodległa” na lata 2017-2022. Szkoła Podstawowa, jako jedyna

reprezentowała Powiat Wschowski i jako jedna z siedmiu Województwo Lubuskie. W ramach zadania konkursowego w dniu 25 października 2021 r. uczniowie Szkoły Podstawowej w Jędrzychowicach odśpiewali Hymn Państwowy oraz pieśni hymniczne: „Rota” i „Żeby Polska była Polską”. Wszystkie trzy utwory zaśpiewano „na żywo” i „z pamięci”, bez podkładu muzycznego. Występ został zarejestrowany na video i przesłany do komisji konkursowej. Uczniowie szkolili swój warsztat muzyczny pod kierunkiem pana Łukasza Hilarskiego, pani Wiolety Barć i Joanny Jancz. W wydarzeniu uczestniczyła Burmistrz Miasta i Gminy Szlichtyngowa oraz zaproszeni goście. Społeczność Szkoły Podstawowej w Jędrzychowicach z niecierpliwością oczekuje na ogłoszenie wyników konkursu.

10) Odśpiewanie Hymnu Państwowego na Rynku w Szlichtyngowej – 10 listopada 2021 r.

Szkoła Podstawowa im. Jana Pawła II w Szlichtyngowej wzięła udział w kolejnej edycji akcji „Szkoła do Hymnu” zainicjowanej przez Ministerstwo Edukacji i Nauki, polegającej na odśpiewaniu „Mazurka Dąbrowskiego” w przeddzień Narodowego Święta Niepodległości – 10 listopada, o godzinie 11:11. Tego dnia Pan Dyrektor Daniel Mika wraz z uczniami i nauczycielami oraz Panią Burmistrz Jolantą Wielgus zebrali się przy obelisku na Rynku w Szlichtyngowej, zapalili znicze pod Pomnikiem Pamięci i dokładnie o godzinie 11:11 uroczystie odśpiewali Hymn Polski.

11) Obchody Święta Odzyskania Niepodległości – 11 listopada 2021 r.

11 listopada w Szlichtyngowej obchodzono uroczystości Narodowe Święto Niepodległości, które rozpoczęło się w Kościele Parafialnym w Szlichtyngowie Mszą św. celebrowaną w intencji Ojczyzny przez księdza Proboszcza Jana Sobolewskiego. Po Mszy św. złożono kwiaty pod Pomnikiem Jana Pawła II, następnie uczestnicy uroczystości przeszli na Rynek, gdzie nastąpiły oficjalne obchody. Harcerze z 31 Drużyny Harcerskiej im. Zawiszy Czarnego w Szlichtyngowej wystawili wartę honorową przy obelisku. Uczniowie Szkoły Podstawowej w Jędrzychowicach pod kierownictwem pana Łukasza Hilarskiego wraz z zebranymi odśpiewali Hymn Państwowy. Następnie ksiądz proboszcz Jan Sobolewski odczytał apel poległych. W celu uczczenia pamięci wszystkich poległych w obronie Niepodległej Polski nastąpiła minuta ciszy uwieńczona sygnałem z wozów strażackich, następnie delegacje złożyły wianki kwiatów pod obeliskiem. Patriotyczny program artystyczny przedstawili uczniowie Szkoły Podstawowej w Jędrzychowicach. Po zakończeniu uroczystości tradycyjnie już zebrani udali się do świetlicy miejskiej, na pyszną grochówkę, a Koło Gospodyń Wiejskich BARYCZANKI sprzedawało pyszne domowe ciasto. Po oficjalnych uroczystościach 31 Drużyna Harcerska im. Zawiszy Czarnego w Szlichtyngowej zorganizowała grę miejską pt. „Rodacy, mamy Niepodległą!”.

12) Konkurs Plastyczny „Kartka Świąteczna ze Szlichtyngowy”

Konkurs tradycyjnie skierowany był do dzieci i młodzieży z terenu naszej gminy. Zgodnie z regulaminem uczestników podzielono na 3 kategorie wiekowe: od 4 do 6 lat, od 7 do 9 lat oraz od 10 do 14 lat. Do konkursu wpłynęło 49 prac. Każda z prac konkursowych była wykonana w różnorodnej technice plastycznej. Prace charakteryzowały się dużą oryginalnością i starannością wykonania. Główną nagrodę, którą było powielenie kartki i rozesłanie jej z życzeniami Burmistrz Miasta i Gminy Szlichtyngowa do zaprzyjaźnionych urzędów i instytucji otrzymał Kajetan Grześkowiak. Celem konkursu było propagowanie tradycji związanej ze Świętami Bożego Narodzenia, rozwijanie wrażliwości plastycznej i artystycznej i kształtowanie postaw szacunku do tradycji oraz pogłębianie wiedzy na temat symboliki Bożonarodzeniowej oraz Gminy.

13) Uroczyste rozświetlenie choinki i wizyta świętego Mikołaja – 5 grudnia 2021 r.

5 grudnia 2021 r. na Rynku w Szlichtyngowie o 15:00 po raz pierwszy w naszej Gminie miało miejsce wydarzenie pt.: „Uroczyste rozświetlenie choinki i wizyta Mikołaja”. Podczas wydarzenia zostały wręczone nagrody w konkursie na Kartkę Świąteczną ze Szlichtyngowy organizowaną przez Burmistrza

Miasta i Gminy Szlichtyngowa – Jolantę Wielgus oraz w konkursie na Najładniejszą choinkę Gminy Szlichtyngowa organizowany przez Bibliotekę Publiczną w Szlichtyngowie. Po wręczeniu nagród na Rynku w Szlichtyngowej pojawił się Mikołaj. Każde dziecko otrzymało od Mikołaja paczkę ze słodkim upominkiem, a Śnieżynka i Elf dodatkowo rozdawali cukierki. Mikołaj rozdał prawie 200 upominków. Burmistrz Miasta i Gminy Szlichtyngowa Jolanta Wielgus wraz z Mikołajem i jego pomocnikami po tradycyjnym odliczaniu rozświetlili świąteczne drzewko. Rozświetlona choinka dopełniła świąteczny wystrój miasta. Choinka to nie jedyna świąteczna dekoracja świetlna. Wyjątkowy nastrój podkreślały również odtwarzane świąteczne piosenki i śnieg, który spadł poprzedniej nocy. Podczas wydarzenia można była zakupić i spróbować smakołyków w bufecie „Mikołajowej”, które przygotowały Panie z Koła Gospodyń Wiejskich „Jędrzychowianki”.

Koła Gospodyń Wiejskiej na terenie Gminy Szlichtyngowa

W 2021 roku na terenie Gminy Szlichtyngowa zawiązały się trzy Koła Gospodyń Wiejskich, tj. Koło Gospodyń Wiejskich „Baryczanki” w Wyszanie, Koło Gospodyń Wiejskich „Jędrzychowianki” w Jędrzychowicach oraz Koło Gospodyń Wiejskich „Kowalewianki” w Kowalewie. KGW „Baryczanki” liczy 13 osób, KGW „Kowalewianki” liczy 12 osób, a KGW „Jędrzychowianki” liczy 18 osób.

Obiekty sportowe i rekreacyjne na terenie Gminy

Na terenie Gminy Szlichtyngowa działają następujące stowarzyszenia promujące sport:

- Liga Obrony Kraju Zarząd Powiatowy we Wschowie: rozwijanie strzelectwa;
- Klub Strzelecki „Muskiet”: rozwijanie strzelectwa;
- UKS „Orlik” Stare Drzewce działający przy Szkole Podstawowej im. Danuty Siedzikówny „Inki” w Starych Drzewcach: zajęcia ogólnorozwojowe dla uczniów;
- MKS „Orzeł” Szlichtyngowa: systematyczne rozgrywki w piłkę nożną LZPN okręg zielonogórski, drużyny: seniorów i młodzików;
- Grupa Virtus: mini siatkówka i siatkówka dziewcząt;
- UKS „Szlichtyngowianka”: lekkoatletyka;
- Stowarzyszenie na rzecz aktywizacji wsi „Przy Szkole w Jędrzychowicach”;
- Stowarzyszenie „Jesteśmy razem” przy Szkole Podstawowej w Starych Drzewcach;
- Stowarzyszenie na rzecz aktywizacji wsi Kowalewo i Jędrzychowice „Wiejskie Horyzonty”.

W ostatnich latach baza sportowo-rekreacyjna na terenie Gminy uległa znacznej poprawie. Obiekty są ogólnodostępne a ich użytkowanie jest bezpłatne.

Na terenie Gminy znajdują się boiska sportowe, które pełnią rolę zarówno miejsca uprawiania sportu, jak również miejsca rekreacji, ponieważ usytuowane są w ich obrębie sceny lub parkiety taneczne. Na terenie Gminy znajdują się:

- boisko sportowe w Szlichtyngowej, przy ul. Przemysłowej. Na jego terenie znajduje się nowoczesny budynek szatni, który na mocy umowy użyczenia z dnia 09.07.2019 r. użytkuje MKS „Orzeł” Szlichtyngowa. Powierzchnia budynku szatniowego: 239,29 m², pomieszczenia: sędziowskie, biurowe, salka konferencyjna, magazyn sportowy, zaplecze gospodarcze, 4 szatnie, toalety, prysznice. Obiekt posiada płytę boiska po renowacji, samojedźny system do nawadniania murawy. W 2021 roku wykonano nowe ogrodzenie boiska;
- boisko „Orlik 2012” przy ul. Daszyńskiego. Zlokalizowane są tu boiska uniwersalne wielozadaniowe, do gry w piłkę nożną oraz wielofunkcyjne (siatkówka, tenis ziemny, koszykówka). Obiekt jest otwarty od marca do listopada, zajęcia prowadzi animator sportowy;

- boisko do siatkówki plażowej w Szlichtyngowej, przy Szkole Podstawowej im. Jana Pawła II;
- boisko sportowe w Wyszanie. Zlokalizowane na działce nr 107/2, o powierzchni razem z parkiem 6,98ha. Na boisku znajdują się dwie bramki z siatkami do gry w piłkę nożną;
- boisko sportowe w Kowalewie. Zlokalizowane na działce nr 87/1 o powierzchni 0,4062 ha. Na boisku znajdują się dwie bramki z siatkami do gry w piłkę nożną wraz z zamontowanymi za nimi piłkochwyty. Usytuowana jest tu także scena. Przy boisku znajduje się również siłownia zewnętrzna oraz wybudowany w 2021 roku plac zabaw z ogrodzeniem i obiektami małej architektury;
- boisko sportowe przy Szkole Podstawowej w Jędrzychowicach. Na boisku znajdują się dwie bramki z siatkami do gry w piłkę nożną oraz boisko do piłki siatkowej;
- boisko sportowe w Jędrzychowicach. Zlokalizowane na działce nr 89/81 o powierzchni 1,0254 ha. Na boisku znajdują się dwie bramki z siatkami do gry w piłkę nożną wraz z zamontowanymi za nimi piłkochwyty. Usytuowana jest tu także scena wraz z parkietem tanecznym, stół do tenisa stołowego, plac zabaw oraz siłownia zewnętrzna;
- boisko sportowe w Górczynie. Zlokalizowane na działce nr 318/1 o powierzchni 0,1496 ha. Na boisku znajduje się boisko do siatkówki oraz kosz do gry w koszykówkę wyposażone w piłkochwyty, plac zabaw, siłownia oraz zaplecze;
- boisko sportowe w Zamysławie. Zlokalizowane na działce nr 333 o powierzchni 1,0300 ha. Na boisku znajdują się dwie bramki do gry w piłkę nożną. Usytuowana jest tu także scena wraz z parkietem tanecznym i 5 ławkami;
- boisko sportowe w Goli. Zlokalizowane na działce nr 97/5 o powierzchni 0,4994 ha. Na boisku znajdują się dwie bramki do gry w piłkę nożną;
- boisko sportowe w Starych Drzewcach. Zlokalizowane na działce nr 497 o powierzchni 1,8000 ha. Na boisku znajdują się dwie bramki do gry w piłkę nożną, scena wraz z parkietem tanecznym oraz boisko do siatkówki;
- boisko sportowe przy Szkole Podstawowej im. Danuty Siedzikówny „Inki” w Starych Drzewcach. Na boisku znajdują się bramki do gry w piłkę nożną, boisko do siatkówki plażowej, plac zabaw i siłownia.

W naszej Gminie przebiega ścieżka pieszo-rowerowa z Górczyny do Jędrzychowic o długości 2,5 km i szerokości 3 m. Mieszkańcy w sposób bezpieczny mogą jeździć na rowerze, rolkach czy uprawiać nordic-walking. Na terenie Puszczy znajduje się strzelnica sportowa, którą użytkuje Klub Strzelecki „Muskiet” w Szlichtyngowej. Stowarzyszenie utrzymuje wzorowy stan strzelnicy oraz organizuje różne zawody strzeleckie, nawet o zasięgu wojewódzkim.

Mała infrastruktura sportowo-rekreacyjna

- 1) Wyszanie - plac zabaw, betonowy stół do tenisa stołowego;
- 2) Dryżyna - plac zabaw i siłownia, betonowy stół do tenisa stołowego;
- 3) Kowalewo (boisko) - plac zabaw, siłownia;
- 4) Kowalewo (szkoła) - plac zabaw, betonowy stół do tenisa stołowego;
- 5) Jędrzychowice (świątlica) - plac zabaw;
- 6) Jędrzychowice (boisko) - plac zabaw, betonowy stół do tenisa stołowego, siłownia zewnętrzna;
- 7) Górczyna - plac zabaw, siłownia, kosz do koszykówki wraz z piłkochwytem;
- 8) Górczyna – Park Górczyński - plac zabaw i siłownia, betonowy stół do tenisa stołowego, stół do gry w szachy;
- 9) Szlichtyngowa (ul. Miodowa) - plac zabaw;

- 10) Szlichtyngowa (ul. Dożynkowa) - plac zabaw, siłownia;
- 11) Szlichtyngowa (przedszkole) - plac zabaw;
- 12) Zamysłów - betonowy stół do tenisa stołowego;
- 13) Gola - plac zabaw i siłownia, betonowy stół do tenisa stołowego;
- 14) Stare Drzewce - plac zabaw, betonowy stół do tenisa stołowego;
- 15) Stare Drzewce (szkoła) - plac zabaw, siłownia;
- 16) Nowe Drzewce - plac zabaw, betonowy stół do tenisa stołowego;
- 17) Małe Drzewce - betonowy stół do tenisa stołowego.

Świetlice na terenie Gminy Szlichtyngowa

Zakup wyposażenia świetlic w 2021 roku

Sołectwo	Wyposażenie	Ilość szt./kpl	Kwota [zł]
Zamysłów	Klimatyzatory Rotenso Roni R70WiWo Inverter	2	9 102,00
	Żaluzje pionowe	4	2 580,00
	RAZEM		11 682,00
Stare Drzewce	Moskitiery okienne	2	738,00
	Zmywarka Bosch	1	1 699,99
	Szafa typu KOMANDOR	1	3999,96
	Zestaw kolumn aktywnych	2	1 500,00
	Artykuły gospodarstwa domowego	1	985,87
	RAZEM		8 923,82
Nowe Drzewce	Witryna chłodnicza	1	1 899,99
	Zestaw muzyczny JBL Party Box 100	1	1 199,00
	Roletki w kasetkach typu dzień-noc	4	930,00
	Artykuły gospodarstwa domowego	2	1900,00
	RAZEM		5 928,99
Małe Drzewce	Witryna chłodnicza	1	1 899,99
	Zestaw muzyczny JBL Party Box 100	1	1 199,00
	Artykuły gospodarstwa domowego	1	995,00
	Artykuły gospodarstwa domowego	1	288,00
	RAZEM		4 381,99
Wyszanów	Zestaw do mocowania tła fotograficznego	1	319,00
	Grzejnik olejowy RAVANSON OH-09	1	180,00
	Grill –trójnóg ruszt nierdzewny INOX 80cm	1	379,00
	Tło fotograficzne	1	129,00
	Efekt świetlny	1	449,00
	Strój Mikołaja	1	306,37
	Peruka i czapka	1	41,99
	Statyw	1	350,00
	Obrusy, materiały dekoracyjne	1	1080,10
	Lampki choinkowe	1	159,92
	RAZEM		3 394,38
Jędrzychowice	Komplet sztućców	4	876,00
	Garnki, naczynia	1	1000,00
	Rolety typu dzień noc	8	760,04
	RAZEM		2636,04
Górczyna	Kuchenka gazowa	1	500,00
		RAZEM	500,00

Działalność organizacji pozarządowych

W 2021 roku obowiązywał jednoroczny program współpracy z organizacjami pozarządowymi oraz podmiotami wymienionymi w art. 3 ust. 3 ustawy o działalności pożytku publicznego i o wolontariacie uchwalony Uchwałą Nr XX/152/2020 Rady Miejskiej Szlichtyngowa z dnia 25 listopada 2020 r.

Na podstawie tej uchwały został ogłoszony konkurs ofert na wykonywanie zadań publicznych w następujących zakresach:

- 1) wspierania i upowszechniania kultury fizycznej,
- 2) działalności na rzecz osób w wieku emerytalnym,
- 3) kultury, sztuki, ochrony dóbr kultury i dziedzictwa narodowego,
- 4) działalności wspomagającej rozwój wspólnot i społeczności lokalnych.

W roku 2021 wydatkowano dotacje w następujący sposób:

w zakresie wspierania i upowszechniania kultury fizycznej:

Lp.	Nazwa organizacji	Nazwa zadania	Udzielona kwota dotacji [zł]
1.	Stowarzyszenie na rzecz aktywizacji wsi Kowalewo i Jędrzychowice „Wiejskie Horyzonty”	„Ćwiczeń więcej, mniej siedzenia – doznasz szybciej uzdrowienia”	1 759,78
2.	Uczniowski Klub Sportowy „Szlichtyngowianka”	Propagowanie lekkiej atletyki na terenie miasta i gminy Szlichtyngowa	2 300,00
3.	Uczniowski Klub Sportowy „Orlik”	„Zajęcia sportowo-rekreacyjne dla uczniów”	4 500,00
4.	Stowarzyszenie „Jesteśmy Razem przy Szkole Podstawowej w Starych Drzewcach”	„W siatkówkę gramy – zdrowie wygrywamy”	6 000,00
5.	Klub Strzelecki „Muskiet”	Poszerzenie oferty sportowo-rekreacyjnej i szkoleniowej dla mieszkańców Miasta i Gminy Szlichtyngowa poprzez: wyposażenie pomieszczeń strzelnicy pneumatycznej, zabezpieczenie strzelnicy kulowej w Puszczy (bezpieczeństwo), konserwacja przechowywania broni pneumatycznej na strzelnicę, stroje sportowe dla reprezentacji z logiem Miasta i Gminy Szlichtyngowa i klubu, podnoszenie kwalifikacji i umiejętności członków klubu a co za tym idzie mieszkańców oraz osób przebywających na strzelnicach.	5 000,00
6.	Stowarzyszenie na Rzecz Aktywizacji wsi Przy Szkole w Jędrzychowicach	Zajęcia rekreacyjno-sportowe dla osób w wieku 50 plus	3 745,00
7.	Stowarzyszenie na Rzecz Aktywizacji wsi Przy Szkole w Jędrzychowicach	Sportowe wyzwania	4 000,00
8.	Zarząd Powiatowy Liga Obrony Kraju	Rozwijanie umiejętności sportowych przez strzelectwo	4 500,00
9.	Miejski Klub Sportowy „Orzeł”	Propagowanie wśród dzieci, młodzieży i dorosłych gry w piłkę nożną na terenie miasta Szlichtyngowa	33 700,00
RAZEM			65 504,78

w zakresie kultury, sztuki, ochrony dóbr kultury i dziedzictwa narodowego:

Lp.	Nazwa organizacji	Nazwa zadania	Udzielona kwota dotacji [zł]
1	Stowarzyszenie na Rzecz Aktywizacji wsi Przy Szkole w Jędrzychowicach	„Zielono mi – czyli z kulturą na co dzień”	3 430,00
RAZEM			3 430,00

w zakresie działalności na rzecz osób w wieku emerytalnym:

Lp.	Nazwa organizacji	Nazwa zadania	Kwota [zł]
1	Stowarzyszenie na rzecz aktywizacji wsi Kowalewo i Jędrzychowice „Wiejskie Horyzonty”	Serce dla seniora	400,00
2	Polski Związek Emerytów, Rencistów i Inwalidów	Działalność profilaktyczna w zakresie rehabilitacji zdrowia, wypoczynku i integracji	2 100,00
RAZEM			2 500,00

w zakresie działalności wspomagającej rozwój wspólnot i społeczności lokalnych:

Lp.	Nazwa organizacji	Nazwa zadania	Kwota [zł]
1	Stowarzyszenie na rzecz aktywizacji wsi Kowalewo i Jędrzychowice „Wiejskie Horyzonty”	„Raz, dwa, trzy – Polskie tradycje poznajemy my!”	1 150,00
2	Polski Związek Działkowców Rodzinny Ogród Działkowy im. Jedności Robotniczej	Modernizacja pomieszczenia i organizacja spotkania integracyjnego	3 500,00
3	Stowarzyszenie na Rzecz Aktywizacji wsi Przy Szkole w Jędrzychowicach	Bezpieczne Żółwie Ninja - Reaktywacja	850,00
RAZEM			5 500,00

5. REALIZACJA ZADAŃ INWESTYCYJNYCH I REMONTOWYCH

Zadania z zakresu dróg

Wykonanie dokumentacji projektowej i remont dróg gminnych ulicy Ogrodowej i Pułaskiego w miejscowości Szlichtyngowa w systemie zaprojektuj i wybuduj.



W grudniu 2021 r. dobiegły końca roboty budowlane polegające na remoncie ulicy Ogrodowej w Szlichtyngowej. Remont ten był trzecim etapem zadania wieloletniego realizowanego w latach 2019-2021 pn.: „Wykonanie dokumentacji projektowej i remont dróg gminnych ulicy Ogrodowej i Pułaskiego w miejscowości Szlichtyngowa w systemie zaprojektuj i wybuduj”. W pierwszym etapie wykonano dokumentację projektową, w drugim etapie, jesienią 2020 r. wyremontowano ul. Pułaskiego. Trzeci etap obejmował remont ulicy Ogrodowej, w ramach którego wykonane zostały prace polegające na: wymianie sieci wodociągowej wraz z przyłączami do nieruchomości, w tym montaż studni wodomierzowych typu Hydro-Terminal, wymianie sieci kanalizacji deszczowej, wykonaniu podbudowy drogi, ułożeniu trzech warstw asfaltu, w tym ostatniej warstwy ścieralnej z mieszanki mineralno-asfaltowej SMA, szczelnej, „cichej” i odpornej na działanie

czynników zewnętrznych. Wykonano także prace brukarskie. Z kostki betonowej typu „starobruk wielkopolski” wykonane zostały chodniki po obu stronach drogi oraz zjazdy na posesję. Wprowadzono stałą organizację ruchu poprzez oznakowanie pionowe i poziome, wykonano przejścia dla pieszych w tym jedno wyniesione w rejonie szkoły podstawowej, co zwiększyło bezpieczeństwo dzieci. Wykonawcą robót była firma „BRUKPOL” s.c. z siedzibą w Strzelcach Wielkich. W ramach realizacji tego zadania kompleksowo wyremontowano dwie główne ulice w mieście Szlichtyngowa, które są ważnymi ciągami komunikacyjnymi w centrum miasta. Realizacja inwestycji poprawiła stan bezpieczeństwa ruchu drogowego, a także standard techniczny dróg i spójność sieci drogowej, a co najważniejsze komfort życia mieszkańców. Inwestycja zrealizowana została przy dofinansowaniu z Rządowego Programu „Fundusz Dróg Samorządowych” w kwocie 1.332.368,00 zł. Całkowita wartość to kwota 2.397.600,00 zł.

Remont ulicy Łąkowej wraz ze skrzyżowaniem z ulicą Przemysławą w Szlichtyngowej



W ramach inwestycji pn. „Remont ulicy Łąkowej wraz ze skrzyżowaniem z ulicą Przemysławą w Szlichtyngowej” kompleksowo wyremontowano ulicę Łąkową w Szlichtyngowej o długości 371 m. Ulica zyskała nową nawierzchnię z mieszanki mineralno-asfaltowej (warstwa wyrównawcza i warstwa ścieralna) wykonaną na podbudowie betonowej wraz ze wzmocnieniem krawędzi jezdni oraz poboczami z kruszywa łamanego. Wzdłuż ulicy powstał nowy chodnik wraz z wyniesionym przejściem dla pieszych. W ramach zadania wykonano także zjazdy na posesję, dokonano regulacji pionowej

infrastruktury podziemnej, wprowadzono stałą organizację ruchu polegającą na oznakowaniu pionowym i poziomym. Odwodnienie drogi zostało zapewnione poprzez zastosowanie spadków podłużnych i poprzecznych.

Wykonawcą robót było Przedsiębiorstwo Drogowe DROGBUD z Gostynia. Wartość wykonanej inwestycji wyniosła **593.394,00 zł**. Gmina Szlichtyngowa pozyskała dofinansowanie na realizację ww. inwestycji ze środków Rządowego Funduszu Rozwoju Dróg w kwocie **415.375,00 zł**.

Lustro drogowe w Kowalewie



W maju 2021 r. pasie drogi powiatowej nr 1006F przy boisku w Kowalewie, na wniosek Gminy Szlichtyngowa, Starostwo Powiatowe we Wschowie wykonało prace polegające na zamontowaniu lustra drogowego. Nowo zamontowany element bezpieczeństwa ruchu drogowego poprawia widoczność a tym samym wpłynęło na poprawę bezpieczeństwa na wyjeździe z drogi gminnej o nr ewid. działki 216. O montaż przedmiotowego lustra zabiegano w związku z ograniczoną widocznością na wyjeździe z drogi gminnej, w związku z występującym łukiem drogi, co stwarzało realne zagrożenie osobom wjeżdżającym na drogę powiatową.

Odnowiono oznakowanie poziome na terenie miasta Szlichtyngowa.



Na zlecenie Gminy Szlichtyngowa przeprowadzone zostały, w obrębie dróg gminnych na terenie Szlichtyngowej, prace polegające na odnowieniu oznakowania poziomego na przejściach dla pieszych. Prace polegały na odmalowaniu pasów oraz linii warunkowego zatrzymania w obrębie przejść. Odnowiono także miejsca przeznaczone do parkowania dla osób niepełnosprawnych.

Prace wykonała firma: Zakład Oznakowań Drogowych „Znak-Mal-Bis” Jarosław Michalewski z Góry, za kwotę 2.300,00 zł.

Tablica informacyjna przy drodze powiatowej w Małych Drzewcach

Zakupiono i zamontowano tablicę informującą o dojeździe do posesji nr 31 w Małych Drzewcach przy drodze powiatowej nr 1011F. Tablice wykonało Studio Reklamowe „Visual” Halikowski Jakub z Chojnowa. Koszt realizacji zadania łącznie wyniósł 357,00 zł. Montaż tablicy wykonał Zakład Gospodarki Komunalnej i Mieszkaniowej w Szlichtyngowej.

Remont przepustów pod drogami gminnymi

W lutym 2021 roku na zlecenie Gminy Szlichtyngowa wyremontowany został przepust pod drogą gminną nr ewid. działki 337 w obrębie Dryżyna, za kwotę 1.000,00 zł. Zlecono również wymianę przepustu pod drogą gminną o nr ewid. działki 398 obręb Kowalewo, za kwotę 1.600,00 zł. Prace wykonała Powiatowa Spółka Wodna we Wschowie.

Naprawa dróg o nawierzchni bitumicznej

W 2021 roku na zlecenie Gminy Szlichtyngowa wyremontowano drogi o nawierzchni bitumicznej w mieście Szlichtyngowa oraz drogi w miejscowościach: Jędrzychowice – droga do cmentarza, Stare Drzewce – droga do bloków, droga nr 5804F przez wieś Dryżyna. Prace przeprowadzono w technologiach: przy użyciu masy mineralno-asfaltowej oraz przy użyciu emulsji i grysów remonterem. Prace wykonało Przedsiębiorstwo Drogowo-Melioracyjne Drogomel z Góry, za kwotę 15.000,00 zł.

Remonty dróg gruntowych

W 2021 roku Gmina Szlichtyngowa zlecała bieżące remonty dróg gruntowych. W ramach przeprowadzonych prac wyremontowano drogę zlokalizowaną na działce nr ewid. 534 w Jędrzychowicach – prace polegały na wyrównaniu drogi i uzupełnieniu jej materiałem. Zadanie to wykonała firma Marszym M. Jęskowiak z siedzibą w Brennie, za kwotę 1.599,00 zł. Zakupiono 50t tłucznia granitowego frakcji 0-31,5 i wyremontowano drogę gminną pomiędzy Kowalewem a Jędrzychowicami (działka nr ewid. 3, obręb Kowalewo), dodatkowo zlecono równanie i profilowanie drogi przy pomocy równiarki, za kwotę 2.233,00 zł. W rejonie wsi Gola wyremontowano drogę o nr ewid. działki 202 oraz rejon skrzyżowania przy posesji 51a. W ramach tego zadania zakupiono 175 ton kruszywa granitowego. Wykonawcą prac remontowych była firma Mechanika maszyn i Urządzeń B. Józefowski Włoszakowice, która wykonała zadanie za kwotę 8.364,00 zł. Kruszywo drogowe dostarczała firma Przedsiębiorstwo Drogowo-Melioracyjne Drogomel z Góry za łączną kwotę 28.536,00 zł. W miejscowości Dryżyna przeprowadzono prace polegające na profilowaniu dróg gminnych – droga za trafostacją. Prace przeprowadziła firma Mechanika Maszyn i Urządzeń B. Józefowski z Włoszakowic za kwotę 3.751,50 zł.

Budowa świetlicy wiejskiej w Dryżynie



W dniu 18 października podpisano umowę na realizację zadania pn.: „Przebudowa i rozbudowa budynku gospodarczego wraz ze zmianą sposobu użytkowania na cele świetlicy wiejskiej z zapleczem kuchennym i salą wielofunkcyjną w Dryżynie” z wykonawcą – Panem Jackiem Kowalczykowskim reprezentującym Spółkę – Zakład Budownictwa Ogólnego s.c. H. Kowalczykowski, J. Kowalczykowski z siedzibą we Wschowie. Inwestycja swym zakresem obejmuje rozbudowę istniejącego budynku gospodarczego. Powstanie nowe skrzydło budynku zawierające salę wiejską. Nowo powstający budynek wyposażony będzie w salę wielofunkcyjną, hol wejściowy z

szatnią. Z holu dostępne będą dwie toalety, w tym jedna dostosowana dla potrzeb osób niepełnosprawnych. Kuchnia będzie miała wydzielone pomieszczenia – zmywalnię i magazyn. Dodatkowo zaprojektowano pomieszczenie techniczne oraz bezpośrednie wejście na zaplecze. Sala wielofunkcyjna będzie miała wyjścia na taras naziemny. Po przeciwnej stronie będzie można wyjść przed ogrodzony plac zabaw. Inwestycja obejmuje także położenie nowych instalacji wewnętrznych, tj. elektrycznej, wodociągowej, kanalizacji sanitarnej oraz systemu ogrzewania wraz z ciepłą wodą użytkową. Teren działki zostanie w całości nowo zagospodarowany. Wykonane zostaną utwardzenia terenu: droga wewnętrzna, chodniki, miejsca parkingowe, altana śmietnikowa. Na terenie przy świetlicy powstanie nowy ogrodzony plac zabaw. Cały teren działki zostanie wyposażony w nowe ogrodzenie panelowe, a front działki w furtkę wejściową i bramę wjazdową dwuskrzydłową. Dodatkowo na terenie działki w części północnej zamontowane zostaną panele fotowoltaiczne ustawione na podkonstrukcji na gruncie, które wyprodukują prąd na potrzeby świetlicy.

Całkowity koszt realizacji zadania uwzględniający wykonawstwo oraz nadzór inwestorski to kwota 1.628.533,62 zł. Na jego realizację Gmina Szlichtyngowa pozyskała dofinansowanie z Rządowego Funduszu Inwestycji Lokalnych w wysokości 1.020.000,00 zł.

Podpisane zostały również umowy z inspektorami nadzoru w trzech branżach: architektoniczno-budowlanej, instalacyjnej i elektrycznej.

Nowy plac zabaw na boisku sportowym w Kowalewie.



Dnia 30 listopada 2021 r. zakończyła się realizacja zadania pn. „**Rozbudowa placu zabaw i budowa ogrodzenia w miejscowości Kowalewo, gm. Szlichtyngowa**”, w ramach którego zamontowane zostały nowe urządzenia zabawowe, takie jak:

- zestaw zabawowy, który składa się z: zjeżdżalni, trapu łukowego z liną, trapu z podestami schodkowymi, drabinki wejściowej, wejścia wspinaczkowego, pomostu ruchomego, tunelu, rury, 3 wież, w tym 2 z dachem,
- huśtawka sprężynowa w kształcie słonia,
- karuzela tarczowa z siedziskami,
- huśtawka podwójna z siedziskami,
- huśtawka pojedyncza tzw. „bocianie gniazdo”.

Ponadto na placu zabaw ustawiono dwie ławki. Pod nowymi urządzeniami zamontowano bezpieczne nawierzchnie z płyt tzw. „puzzle” z tworzywa sztucznego w kolorze czerwonym. Wykonano ogrodzenie całego placu zabaw z paneli systemowych o długości 111 m wraz z furtką.

Całkowita wartość wykonanych robót to kwota 105.873,48 zł. Wykonawcą prac była firma: Zakład Stolarski Waldemar Nowak z siedzibą w Zębowie.

Zadanie to było możliwe do zrealizowania dzięki otrzymanemu przez Gminę Szlichtyngowa wsparciu w postaci bezzwrotnej pomocy finansowej ze środków Krajowego Ośrodka Wsparcia Rolnictwa w wysokości 88.227,90 zł.

Wymiana ogrodzenia przy boisku sportowym przy ul. Przemysłowej w Szlichtyngowej - etap I



W dniach 13.07.2021 r. – 30.08.2021 r. wykonano prace związane z wymianą ogrodzenia na boisku sportowym przy ulicy Przemysłowej w Szlichtyngowej – etap I. W ramach realizacji tego zadania wykonane zostało nowe ogrodzenie systemowe o długości 234,5 mb wraz z płytą cokołową, bramą wjazdową oraz dwiema furtkami. Ogrodzenie zostało wykonane, w ramach pozyskanego dofinansowania z Urzędu Marszałkowskiego Województwa Lubuskiego w Zielonej Górze z Programu Inwestycyjnego „Lubuska Baza Sportowa”. Wykonawcą prac była firma

TOM-PEX Tomasz Słodyka z Konradowa. Całkowity koszt realizacji zadania to 39 900,00 zł w tym dotacja z Urzędu Marszałkowskiego Województwa Lubuskiego – 11.083,00 zł, wkład własny Gminy 28 817,00 zł.

Plac zabaw w Małych Drzewcach oraz plac zabaw i siłownia zewnętrzna w Goli

Gmina Szlichtyngowa otrzymała dofinansowanie ze środków Europejskiego Funduszu Rolnego w ramach Programu Rozwoju Obszarów Wiejskich 2014-2020 – Województwo Lubuskie w kwocie

112.621,00 zł, na realizację zadania pn.: „Budowa placu zabaw w miejscowości Małe Drzewce oraz placu zabaw i siłowni zewnętrznej w miejscowości Gola, gmina Szlichtyngowa”.

W ramach zadania zostaną zamontowane następujące elementy placu zabaw i siłowni zewnętrznej:

w miejscowości Małe Drzewce:



- 1) Zestaw zabawowy składający się z: wieży z dachem – 1 szt., zjeżdżalni z laminatu – 1 szt., trapu wchodzącego – 1 szt., drabinki wejściowej – 1 szt., pomostu ruchomego – 1 szt., tablicy do pisania – 1 szt.
- 2) Kogut na sprężynie - 1 szt.;
- 3) Skuter na sprężynie - 1 szt.;
- 4) Huśtawka wagowa – 1 szt.
- 5) Huśtawka podwójna z siedziskami – siedziska mieszane (1 szt. – zapinane z oparciem; 1 szt. płaskie) – 1 szt.;
- 6) Karuzela krzyżowa - 1 szt.
- 7) Karuzela tarczowa z siedziskami – 1 szt.;
- 8) Ławki o konstrukcji stalowej z oparciem drewnianym – 4 szt.
- 9) Metalowy kosz na śmieci – 1 szt.

Ponadto wykonane zostanie ogrodzenie placu zabaw oraz ogrodzony zostanie front działki gminnej od strony drogi powiatowej. Plac zabaw oświetli lampa solarna.

w miejscowości Gola:



- 1) Zestaw zabawowy składający się z: wieży z dachem – 2 szt., wieży bez dachu – 1 szt., zjeżdżalni z laminatu – 1 szt., trapu łukowego z liną – 1 szt., trapu z podestami schodkowymi – 1 szt., drabinki wejściowej – 1 szt., wejścia wspinaczkowego – 1 szt., pomostu ruchomego – 1 szt., tunelu – 1 szt. oraz rury – 1 szt.
- 2) Koń na sprężynie - 1 szt.;
- 3) Karuzela tarczowa z siedziskami – 1 szt.;
- 4) Huśtawka pojedyncza bocianie gniazdo – 1 szt.
- 5) Tablica kółko i krzyżyk – 1 szt.
- 6) Zestaw podwójny na pylonie: podciąg nóg i wioślarz – 1 szt.
- 7) Zestaw podwójny na pylonie: biegacz i orbitrek – 1 szt.
- 8) Zestaw podwójny na pylonie: surfer i twister – 1 szt.
- 9) Zestaw podwójny na pylonie wyciąg górny i krzeselko – 1 szt.
- 10) Zestaw do streetworkout'u – 1 kpl.
- 11) Altana drewniana, jednokondygnacyjna z dachem 6-cio spadowym, krytym gontem papowym z posadzką drewnianą.
- 12) Ławki z oparciem o konstrukcji stalowej – 2 szt.
- 13) Metalowy kosz na śmieci – 2 szt.
- 14) Stojak na rowery 6-stanowiskowy – 1 szt.

Ponadto wykonane zostanie ogrodzenie placu zabaw.

Umowa z wykonawcą firmą Zakład Stolarstwa Waldemar Nowak z siedzibą w Żębowie podpisana została w dniu 13.01.2022 r., a zadanie zrealizowane zostało do końca kwietnia 2022 r. Całkowita wartość zadania to kwota 198.312,90 zł.

Nowe ławki na ścieżce pieszo-rowerowej



W dniu 24 marca 2021 r. na ścieżce pieszo-rowerowej pomiędzy Jędrzychowicami i Górczyną zamontowane zostały nowe ławki oraz kosze na śmieci. Nowe ławki i kosze zastąpiły zniszczone w wyniku wandalizmu elementy infrastruktury ścieżki pieszo-rowerowej.

Ścieżka pieszo-rowerowa jest doskonałym miejscem do rekreacji pieszej i rowerowej, służy miłośnikom Nordic Walking, miłośnikom rolek i spacerowiczom.

Na zlecenie Gminy Szlichtyngowa ławki zamontowane zostały przez Generalną Dyрекcję Dróg Krajowych i Autostrad oddział w Głogowie.

Serce na nakrętki w Szlichtyngowej



W dniu 21 października 2021 r. na rynku w Szlichtyngowej zostało zamontowane metalowe serce na nakrętki. Pojemnik został zakupiony przez Stowarzyszenie Kraina Lasów i Jezior – Lokalna Grupa Działania z Siedliska, w ramach projektu „Nakrętkowy zawrót głowy w Krainie Lasów i Jezior”. Projekt ten był współfinansowany ze środków Województwa Lubuskiego w ramach Lubuskich Obywatelskich Inicjatyw Młodzieżowych.

Bieżącą konserwacją stawów gminnych.



W czerwcu 2021 r. zakończyły się prace polegające na oczyszczeniu zbiorników wodnych (stawów) w miejscowościach: Jędrzychowice i Dryżyna. W ramach bieżącej konserwacji wykonano prace polegające na odmuleniu i oczyszczeniu stawów oraz oskarpowaniu zbiorników.

W miejscowości Jędrzychowice oczyszczono staw położony na działce nr ewid. 179. Natomiast w miejscowości Dryżyna odmulono staw na terenie, na którym budowana jest nowa świetlica wiejska. Na zlecenie Gminy Szlichtyngowa zadanie wykonała firma MARSZYM

– Zakład Budowlano – Transportowy Marcin Jęskowiak z Brenna. Wartość realizacji obydwu zadań to kwota 12.000,00 zł.

Konserwacja i odbudowa rowów melioracyjnych na terenie gminy Szlichtyngowa



Powiatowa Spółka Wodna we Wschowie wykonała w 2021 r. zadanie pn. „**Konserwacja i odbudowa rowów melioracyjnych na terenie gminy Szlichtyngowa**”. Kolejny rok z rzędu Gmina Szlichtyngowa przy współpracy z Powiatową Spółką Wodną we Wschowie – w celu poprawy gospodarki wodnej – podjęła działania polegające na konserwacji i odbudowie rowów melioracyjnych.

Całkowita wartość realizacji zadania wyniosła 25.338,00 zł, w tym 10.000,00 zł z dotacji udzielonej, przez Gminę Szlichtyngowa, Powiatowej Spółce Wodnej we Wschowie.

Wykonanie przedmiotowych prac wpłynęło na zwiększenie efektywności nawadniania obszarów zmeliorowanych oraz umożliwiło lepsze odprowadzanie wód.

Prace polegały na czyszczeniu rowów melioracyjnych i obejmowały: wykoszenie porostów ze skarp rowów, wygrabienie skoszonych porostów, ręczne i mechaniczne odmulenie rowów wraz z rozplantowaniem urobku oraz ręczne i mechaniczne oczyszczenie z namułu przepustów rurowych i odcinków zarurowanych.

Wykonane zostały następujące prace:

- Konserwacja rowu R-K – 1535 m – obręb Górczyna
- Konserwacja rowu R-K7a – 440 m – obręb Szlichtyngowa
- Konserwacja rowu R-K7 – 400 m – obręb Szlichtyngowa
- Odbudowa rowu R-K4 – 700 m – obręb Wyszaków
- Odbudowa rowu R-K5 – 265 m – obręb Wyszaków

Dzięki podjętym działaniom odnowiono ponad 3,3 km rowów.

Zadania z zakresu oświaty

Pomoce dydaktyczne dla Szkoły Podstawowej im. Jana Pawła II w Szlichtyngowej.



Gmina Szlichtyngowa pozyskała dofinansowanie na wyposażenie Szkoły Podstawowej im. JP II w Szlichtyngowej w pomoce dydaktyczne niezbędne do realizacji podstawy programowej z przedmiotów przyrodniczych. Wniosek Gminy Szlichtyngowa złożony 14 maja 2021 r. do Ministerstwa Edukacji Narodowej o dofinansowanie ze środków rezerwy części oświatowej subwencji ogólnej, został rozparzony pozytywnie. Gmina otrzymała dofinansowanie w wysokości 74 185,00 zł. Uczniowie szkoły na lekcjach fizyki, chemii, geografii i biologii, dzięki dofinansowaniu, mogą korzystać z pomocy

dydaktycznych między innymi takich jak: modele narządów wewnętrznych człowieka, globusy, jezdne modele doświadczalne, modele atomów, model silnika prądu stałego i zmiennego, tablice pierwiastków,

model układu słonecznego, waga elektroniczna, mikroskop. Dostawcą sprzętu była firma EDUKARIUM z Bydgoszczy. Zadanie zostanie zrealizowane w całości do 31 marca 2022 r.

Aktywna tablica



Gmina Szlichtyngowa pozyskała środki finansowe w ramach Rządowego programu rozwijania szkolnej infrastruktury oraz kompetencji uczniów i nauczycieli w zakresie technologii informacyjno-komunikacyjnych na lata 2020-2024 – „Aktywna tablica” na lata 2020-2024. Wsparciem zostały objęte wszystkie trzy nasze szkoły podstawowe. Wartość zakupionych pomocy dydaktycznych dla wszystkich szkół wyniosła 114 152 zł. Dofinansowanie objęło 80% kosztów kwalifikowanych.

We wszystkich szkołach podstawowych na terenie gminy Szlichtyngowa sale lekcyjne zostały wyposażone w interaktywne i multimedialne urządzenia oraz pomoce dydaktyczne. Nowoczesny sprzęt, wybrany przez szkoły podstawowe zgodnie z ich indywidualnymi potrzebami, umożliwia wykorzystanie najnowszych technologii w procesie nauczania. Szkoły zakupiły laptopy, tablety, monitory interaktywne, na których uczniowie przez specjalistyczne oprogramowanie mają zapewnioną wysoką jakość kształcenia. Pakiety programów z zajęciami logopedycznymi, nauką czytania i rozumienia tekstu, nauką ortografii, matematyki, języka polskiego, muzyki rozwijają percepcję wzrokową, słuchową i wspomagają rozwój uczniów.

Laboratoria Przyszłości



Gmina Szlichtyngowa otrzymała 160 000 zł w ramach programu Laboratoria Przyszłości - inicjatywy edukacyjnej realizowanej przez Ministerstwo Edukacji i Nauki we współpracy z Centrum GovTech w Kancelarii Prezesa Rady Ministrów.

Wysokość dofinansowania zależała od liczby uczniów w szkole. Nasze szkoły otrzymały następujące środki:

- Szkoła Podstawowa im. Jana Pawła II w Szlichtyngowej – 70 000 zł,

- Szkoła Podstawowa im. Danuty Siedzikówny „Inki” w Starych Drzewcach – 60 000 zł,
- Szkoła Podstawowa w Jędrzychowicach – 30 000 zł.

Szkoły w 2021 roku złożyły zamówienia sprzęt, który zostanie dostarczony w 2022 roku, m.in.: drukarki 3D z akcesoriami w tym m.in. z aplikacjami, slicerami, ploterami, mikrokontrolery z sensorami, wzmacniaczami, płytkami prototypowymi i innymi akcesoriami, sprzęt do nagrań dla nauki prezentacji swoich osiągnięć, kamery, oświetlenie, mikrofony oraz stacje lutownicze, wyposażenie stanowisk do pracy narzędziowej (stoły, szafy, szlifierki, młotki), roboty edukacyjne, mikroskopy, teleskopy, sprzęt gospodarstwa domowego (maszyny do szycia z akcesoriami, kuchenki, zestawy garnków, naczyń i sztućców), sprzęt do nagrywania i obróbki obrazu i dźwięku, zestawy konstrukcyjne i modelarskie.

Dofinansowanie bibliotek szkolnych

Gmina Szlichtyngowa pozyskała środki finansowe w ramach programu rządowego pod nazwą „Narodowy Program Rozwoju Czytelnictwa 2.0. na lata 2021-2025” - Priorytet 3, Interwencja 3.2 Zakup nowości wydawniczych oraz elementów wyposażenia do bibliotek szkolnych i pedagogicznych. Wsparciem zostały objęte dwie nasze szkoły podstawowe:

- Szkoła Podstawowa im. Jana Pawła II w Szlichtyngowej - dofinansowanie w kwocie 12 000 zł,
- Szkoła Podstawowa w Jędrzychowicach - dofinansowanie w kwocie 2 500 zł.

Razem przyznane dofinansowanie wyniosło 14 500 zł, a całkowita wartość projektu to 18 125 zł. Kwota w wysokości 3 625 zł stanowiła wkład własny Gminy.

Szkoły zakupiły lektury szkolne w formie papierowej i na nośnikach elektronicznych, nowości wydawnicze zgodne z zainteresowaniami i potrzebami uczniów. Dokupione zostały regały biblioteczne, podpórki, stojaki i klipy prezentacyjne, wózki biblioteczne, rozdzielacze biblioteczne czy okładki na książki. W ramach programu biblioteki szkolne realizowały działania promocyjne czytelnictwo, między innymi poprzez popularyzację książek wśród uczniów, organizację prelekcji dla uczniów, konkursu na najlepszą recenzję książki, wycieczki do innych bibliotek, przeprowadzenie akcji „Przerwa na czytanie” czy przygotowania wystaw książek o różnych tematykach.

Dofinansowanie wycieczek szkolnych



Gmina Szlichtyngowa pozyskała kwotę 47 109,22 zł w ramach przedsięwzięcia Ministerstwa Edukacji i Nauki pod nazwą „Poznaj Polskę”. Całkowita wartości zadania wyniosła 59 937,28 zł, przy wkładzie własnym w wysokości 12 828,06 zł.

W ramach programu z wyjazdu na wycieczki w 2021 roku skorzystało 83 uczniów Szkoły Podstawowej im. Jana Pawła II w Szlichtyngowej, 64 uczniów Szkoły Podstawowej w Jędrzychowicach oraz 85 uczniów Szkoły Podstawowej im. Danuty Siedzikówny „Inki” w Starych Drzewcach. Uczniowie uczestniczyli w wycieczkach jedno, dwu lub trzydniowych zwiedzając miejsca związane z priorytetowymi obszarami edukacyjnymi wskazanymi przez Ministra Edukacji i Nauki: muzea, centra edukacji, wystawy edukacyjne, oceanaria i zabytki.

Dodatkowe zajęcia wspomagające uczniów w ramach „narodowego Programu wsparcia uczniów po pandemii”

Gmina Szlichtyngowa pozyskała środki finansowe na dodatkowe zajęcia wspomagające uczniów w ramach „Narodowego Programu Wsparcia Uczniów po Pandemii” z rezerwy części oświatowej subwencji ogólnej w wysokości 18 690 zł na przeprowadzenie zajęć wspomagających uczniów w opanowaniu i utrwalaniu wiadomości i umiejętności z wybranych obowiązkowych zajęć edukacyjnych z zakresu kształcenia ogólnego oraz zajęć regionalnego.

Szkoły od września do grudnia przeprowadziły dodatkowe zajęcia z przedmiotów: matematyka, język polski, język angielski, język niemiecki, informatyka, geografia, historia. Liczba otrzymanych godzin była uzależniona od liczby oddziałów w danej szkole. Szkoła Podstawowa im. Jana Pawła II w Szlichtyngowej przeprowadziła 117 godzin dodatkowych zajęć, natomiast Szkoła Podstawowa im. Danuty Siedzikówny „Inki” w Starych Drzewcach oraz Szkoła Podstawowa w Jędrzychowicach po 75 godzin zajęć wspomagających.

Zadania realizowane z funduszu sołeckiego

Nowe wiaty przystankowe w Górczynie



Na zlecenie Gminy Szlichtyngowa wymienione zostały wiaty przystankowe w Górczynie w pasie drogi krajowej nr 12 przy zatokach autobusowych. Nowe, dwie wiaty wykonane są z profili stalowych, w kolorze grafitowym. Boki wiat wykonane zostały z grubego szkła hartowanego, natomiast tylna wypełnienie ścian i dach z poliwęglanu komorowego. W wiatach znajdują się ławki wraz z oparciami. Wiaty zakupione zostały od firmy A2HM

Trade Sp. z o.o. z siedzibą w Koźminie Wielkopolskim, która zajęła się również dostawą i montażem oraz rozbiórką. Koszt inwestycji wyniósł 10.446,00 zł i jego realizacja była możliwa dzięki środkom finansowym pochodzącym z funduszu sołeckiego sołectwa Górczyna w kwocie 10.000,00 zł.

Nowe wiaty przystankowe przyczyniły się do podniesienia komfortu dla osób oczekujących na komunikację zbiorową. Niewątpliwie zakup wiat wpłynął na poprawę estetyki wsi Górczyna.

Nowe ogrodzenie kapliczki w Dryżynie.



W Dryżynie ogrodzona została kapliczka przydrożna z figurką Matki Boskiej. Nowe ogrodzenie ma długość 16 m. Wykonane jest ze stali ocynkowanej, malowanej proszkowo w kolorze czarnym. Przęsła zamknięte są w ramie zewnętrznej, wypełnione prętami kwadratowymi skręconymi, w środku zastosowano wzór. Dodatkowo na przęsłach znajdują się krzyże. Zamontowano również bramę dwuskrzydłową prowadzącą do kapliczki.

Kwota za wykonanie ogrodzenia wyniosła 5 750,50 zł i pochodziła ze środków finansowych funduszu sołeckiego. Na zlecenie Gminy Szlichtyngowa dostawę i montaż wykonała firma KJ – INOX STAL z siedzibą we Wschowie. Prace przygotowawcze wykonali mieszkańcy sołectwa.

Nowe oprawy oświetleniowe w Jędrzychowicach i Wyszanie

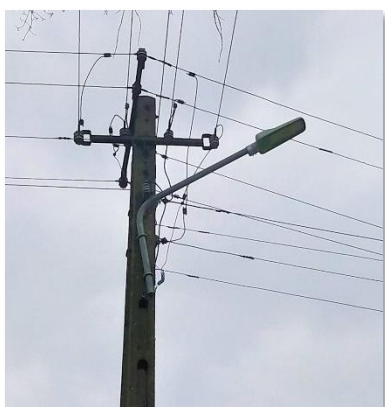

Na zlecenie Gminy Szlichtyngowa dowieszono dwie nowe oprawy oświetleniowe. Oprawy zamontowane zostały na istniejących słupach energetycznych zlokalizowanych na terenie Wyszana i Jędrzychowic, celem doświetlenia dróg dojazdowych do posesji.

Wartość zadania to kwota 2.706,00 zł. Zadanie zrealizowano ze środków Funduszu Sołeckiego Sołectwa Jędrzychowice i środków budżetu Gminy. Wykonawcą robót była firma ENEA Oświetlenie Rejon Oświetleniowy Kościan.

Nowe ogrodzenie przy zbiorniku wodnym w Jędrzychowicach.



W dniu 6 lipca 2021 r. zakończono prace polegające na remoncie ogrodzenia stawu w Jędrzychowicach położonego na działce nr ewid. 176. Zakres wykonanych prac obejmował zakup i montaż nowego ogrodzenia systemowego:

- osadzenie i zafundamentowanie słupków ogrodzeniowych 2200 mm x 40 mm x 60 mm,
- osadzenie płyt cokołowych stanowiących podmurówkę 2500mm x 250mm,
- montaż paneli ogrodzeniowych 2500mm x 1230mm, średnica drutu 4mm, ocynk powlekany kolor grafit
- montaż furtki o szer. 1 m.

Wartość zadania to kwota 10.701,00 zł. Zadanie współfinansowane było ze środków Funduszu Sołeckiego Sołectwa Jędrzychowice na 2021 r., w kwocie 8.000,00 zł. Wykonawcą robót była firma „TOM-PEX” Tomasz Słodyka z siedzibą w Konradowie.

Realizacja przedmiotowego zadania zdecydowanie wpłynie na poprawę bezpieczeństwa mieszkańców, jak również na walory estetyczne wsi.

Nowe ogrodzenie przy remizie OSP Gola



W październiku 2021 r. strażacy ochotnicy z jednostki OSP Gola w swoim wolnym czasie, społecznie dokonali montażu nowego ogrodzenia terenu przy remizie. Wykonane prace polegały na montażu betonowych słupków oraz przęsł. Zadanie zostało wykonane przy wsparciu finansowym gminy Szlichtyngowa na zakup betonu niezbędnego do montażu oraz dzięki przeznaczeniu w latach ubiegłych przez sołectwo, środków z funduszu sołeckiego na zakup ogrodzenia.

Zadania zrealizowane w świetlicach wiejskich

Zamysłów



W dniu 6 kwietnia 2021 r. odebrany zostały prace związane z montażem klimatyzacji w Świetlicy Wiejskiej w Zamysławie. Zamontowano dwa nowe klimatyzatory ROTENSO o mocy 7kW z grzałkami tacy i karteru sprężarki dla polepszenia parametrów w grzaniu. Zamontowane urządzenia będą chłodzić powietrze na sali w upalne dni, a także będą stanowić dodatkowe ogrzewanie jesienią i zimą. Nowa klimatyzacja znacząco podniosła standard spotkań i przyjęć okolicznościowych. Wykonawcą prac była firma AGC Dominik Walkowiak Klima-Tech z Głogowa, która dostarczyła klimatyzatory oraz wykonała prace

związane z ich montażem. Wartość wykonanych prac to kwota 9.102,00 zł. Zadanie zostało zrealizowane w ramach środków z funduszu sołeckiego wsi Zamysłów.

W dniu 8 czerwca 2021 r. wykonane zostały prace związane z montażem żaluzji pionowych typu COULISSE w ilości 4 sztuk. Zadanie wykonała firma ZHU Perfecta Danuta Jadłowska z Serbów, która zajęła się dostawą i montażem. Zostało ono sfinansowane ze środków funduszu sołeckiego wsi Zamysłów w kwocie 2.580,00 zł.



W listopadzie 2021 r. ukończono prace polegające na utwardzeniu terenu przy świetlicy wiejskiej w Zamysławie. Zakres prac obejmował wykorytowanie, ułożenie kostki betonowej o grubości 8 cm, na placu o powierzchni 106 m², na podbudowie. Utwardzony plac ograniczony jest od terenów zielonych obrzeżami betonowymi oraz krawężnikami najazdowymi. Odpowiednie spadki terenu utwardzonego odprowadzają wodę opadową na przyległe tereny zielone. Roboty budowlane zostały zrealizowane na podstawie umowy

zawartej z wykonawcą – Firmą Tom-Pex Tomasz Słodyka z siedzibą w Konradowie za kwotę 20.941,00 zł. Zadanie zostało sfinansowane ze środków funduszu sołeckiego wsi Zamysłów w kwocie 6.000,00 zł i budżetu gminy w kwocie 14.941,00 zł.

Stare Drzewce

W grudniu 2021 r. w świetlicy w Starych Drzewcach została wykonana i zamontowana szafa typu Komandor z dwoma drzwiami przesuwными. Zadanie zrealizowała firma Systems Meble Rafał Kaczmarek ze Wschowy za kwotę 3.999,96 zł, pochodzącą z funduszu sołeckiego.

Nowe Drzewce



W październiku 2021 r. zakończone zostały prace zlecone przez Gminę Szlichtyngowa polegające na wykonaniu ogrodzenia placu zabaw przy świetlicy wiejskiej w Nowych Drzewcach. Wykonano ogrodzenie systemowe składające się z paneli ogrodzeniowych, słupków oraz obejm. Całkowity koszt realizacji tego zadania to kwota 2.719,05 zł, na którą składa się zakup materiałów oraz robocizna. Zostało ono sfinansowane ze środków funduszu sołeckiego Sołectwa Nowe i Małe Drzewce. Nowe ogrodzenie przyczyniło się do poprawy bezpieczeństwa oraz wpłynęło na estetykę tego miejsca.

W świetlicy w Nowych Drzewcach zostały zakupione i zamontowane rolety wewnętrzne w kasetach typu „dzień i noc”. Zadanie wykonała firma ZHU Perfecta Danuta Jadłowska z Serbów, która zajęła się dostawą i montażem. Koszt to kwota 930,00 zł. Zakupiono także sprzęt gospodarstwa domowego, celem doposażenia kuchni, za kwotę

1.895,00 zł.

Świetlica Miejska w Szlichtyngowej



Dnia 9 czerwca 2021 r. na elewacji budynku świetlicy miejskiej w Szlichtyngowej od strony ul. Browarowej zamontowana została nowa oprawa oświetleniowa typu LED o mocy 100W. Zamontowana oprawa ma na celu doświetlenie wejścia do budynku, jak również placu przed budynkiem świetlicy. Realizacja zadania wpłynęła na poprawę bezpieczeństwa mieszkańców spędzających wolny czas w Klubie Senior+, jak również czytelników odwiedzających Bibliotekę Publiczną Miasta i Gminy w Szlichtyngowej oraz osób biorących udział w wydarzeniach organizowanych w sali Świetlicy Miejskiej. Wykonawcą robót była firma „Usługi Elektromonterskie Michał Kuśnierek” z siedzibą w Zbarzewie. Wartość zadania to kwota 2.070,00 zł.

Kowalewo



W dniu 19 kwietnia 2021 r. zostały odebrane prace związane z remontem toalet w świetlicy wiejskiej. Zakres robót obejmował położenie nowych płytek na ścianach i posadzce, montaż 2 szt. nowych umywalk, szpachlowanie wraz z malowaniem powierzchni ściennych, przeniesienie gniazd prądowych wraz z ogrzewaczami wody, montaż nowych drzwi łazienkowych 2 szt. W obu toaletach podwieszono nowe sufity z płyt gipsowo-kartonowych na stelażach metalowych, wykonano szpachlowanie i malowanie, przeniesiono oświetlenie na sufity oraz zamontowano dwa zestawy podtynkowe WC. Wykonawcą prac była firma Tom-Pex Tomasz Słodyka, z siedzibą w Konradowie. Wartość wykonanych prac to kwota 9.466,00 zł. Zadanie zostało zrealizowane w ramach środków z funduszu sołeckiego wsi Kowalewo.

W dniu 31 maja 2021 r. zostały odebrane prace związane z remontem korytarza świetlicy wiejskiej. Zakres robót obejmował: wymianę drzwi wejściowych, wymianę drzwi wewnętrznych (wejście na salę), w tym demontaż starych drzwi i montaż nowych drzwi plastikowych, ułożenie płytek w korytarzu na posadzce na powierzchni 13,8 m², cokołów przyściennych oraz szpachlowanie i malowanie ścian i sufitu. Wykonawcą prac była firma Tom-Pex Tomasz Słodyka, z siedzibą w Konradowie. Wartość wykonanych prac to kwota 10.800,00 zł. Zadanie zostało zrealizowane w ramach środków finansowych dostępnych w budżecie gminy na 2021 rok.

W październiku mieszkańcy wsi swoją pracą społeczną odnowili rynny, parapety, ramy i wnęki okienne w budynku świetlicy.

Jędrzychowice

W październiku 2021 r. mieszkańcy wsi Jędrzychowice w swoim wolnym czasie odnowili świetlicę. Pomalowane zostały wszystkie pomieszczenia. W kilka dni cała świetlica zyskała nowy blask. Zamontowane również zostały wewnętrzne rolety okienne za kwotę 760,04 zł.

Górczyna



W dniu 17 grudnia 2021 r. dokonano odbioru robót polegających na wymianie podłogi zaplecza sportowego w Górczynie. Zakres prac obejmował: rozbiórkę starej podłogi, rozłożenie folii izolującej przeciwwilgociowej, montaż płyt OSB, montaż paneli podłogowych winylowych oraz montaż listew przypodłogowych na powierzchni 34 m². Wykonawcą prac była firma Sol-Bud Michał Solak ze Wschowy. Wartość robót wyniosła 13.250,00 zł. Prace zostały sfinansowane z funduszu sołeckiego wsi Górczyna w wysokości 11.205,57 zł oraz środków Gminy Szlichtyngowa w kwocie 2.044,43

zł. Stara podłoga po wielu latach użytkowania wymagała już naprawy. Efektem prac jest podłoga wykonana w nowoczesnej technologii z wykorzystaniem ekologicznych i bezpiecznych materiałów. Dzięki wykonanym pracom budynek zyskał stabilną i estetyczną podłogę, co podniosło jego standard użytkowania.

Prace remontowe w Bibliotece



Biblioteka Publiczna Miasta i Gminy w Szlichtyngowej w maju przeprowadziła prace remontowe polegające na wymianie kotła gazowego z otwartą komorą spalania na kocioł gazowy kondensacyjny wraz z przebudową instalacji gazowej. Zadanie wykonała firma Z.U.H. EKO – GAZ Andrzej Niedziela z Leszna. Koszt inwestycji to 13 899 zł. Jest to pierwszy etap prac remontowych zmierzających do utworzenia we wnętrzach bibliotecznych oddziału dla dzieci.

Na przełomie listopada i grudnia rozpoczął się remont pomieszczenia o wymiarach 50 m². Lokal ten przeznaczony został na utworzenie oddziału dla dzieci i młodzieży. Drogą zapytania ofertowego wyłoniono wykonawcę. Było to przedsiębiorstwo handlowo-usługowe Robert Słodyka. Koszt remontu to 27 060 zł.

Zadania współfinansowane przez Gminę Szlichtyngowa:

Remont ul. Dworcowej w Szlichtyngowej



stronach jezdni.

Z końcem 2021 r. zakończyły się roboty budowlane w ramach zadania inwestycyjnego pn. „Remont nawierzchni jezdni bitumicznej oraz remont istniejących chodników w pasie drogi powiatowej nr 1007F w miejscowości Szlichtyngowa – ul. Dworcowa”.

W ramach realizacji tego zadania wykonane zostały prace polegające m.in. na wymianie istniejącej nawierzchni asfaltowej od drogi krajowej nr 12 do skrzyżowania z ul. Wolności oraz remoncie chodników wraz ze zjazdami po obu

Zadanie realizował Powiat Wschowski z dofinansowania pozyskanego w ramach Rządowego Funduszu Rozwoju Dróg oraz przy wsparciu finansowym Gminy Szlichtyngowa w kwocie 54.532,00 zł.

Nowy chodnik na drodze wojewódzkiej nr 324 w Szlichtyngowej



Zarząd Dróg Wojewódzkich w Zielonej Górze zrealizował inwestycję pn. „**Przebudowa drogi wojewódzkiej nr 324 w zakresie budowy chodnika w m. Szlichtyngowa**”. W ramach zadania wykonany został chodnik szerokości 2 m wzdłuż drogi wojewódzkiej na odcinku od restauracji do skrzyżowania z ulicą Dworcową w Szlichtyngowej. Zamontowano bariery ochronne typu U-11a, oddzielające chodnik od rowu oraz w innych niebezpiecznych miejscach. Dodatkowo wykonane zostało profilowanie istniejących skarp i rowów przydrożnych oraz wykonano drenaż. W rejonie przejścia dla pieszych (przy

skrzyżowaniu z drogą powiatową) zastosowano nawierzchnię chodnika z betonowej kostki brukowej z wypustkami (kostka koloru czerwonego) KOSTKA STOP.

O wykonanie przedmiotowego zadania Gmina Szlichtyngowa ubiegała się od 2019 roku. Dzięki dobrej współpracy z Zarządem Dróg Wojewódzkich w Zielonej Górze, na mocy umowy inwestycja została zrealizowana przy wsparciu finansowym Gminy Szlichtyngowa w kwocie 50.000,00 zł.

Zadanie przyczyniło się znacznie do poprawy bezpieczeństwa Mieszkańców Szlichtyngowej. Dzięki inwestycji dostęp mieszkańców osiedla domków jednorodzinnych do centrum miasta, ośrodka zdrowia, szkoły oraz innych miejsc jest znacznie ułatwiony, bezpieczny i komfortowy.

Całkowity koszt realizacji zadania to kwota 255.946,64 zł. Wykonawcą była firma M.A.D.I - BRUK Ilona Dziadosz z siedzibą w m. Szczyglice.

Odnowa dywanikowa drogi wojewódzkiej nr 324



W listopadzie 2021 r. Zarząd Dróg Wojewódzkich w Zielonej Górze zakończył realizację zadania pn.: „Przebudowa polegająca na odnowie dywanikowej drogi woj. nr 324 Szlichtyngowa – granica województwa w km 1+200,00 ÷ 2+080,00”.

W ramach inwestycji odnowiono drogę wojewódzką nr 324 relacji Szlichtyngowa – granica województwa na długości 880 m. Zakres prac obejmował: prace rozbiórkowe starej nawierzchni, wykonanie nowej podbudowy oraz ułożeniu warstw nawierzchni asfaltowych w tym ostatniej warstwy ścieralnej SMA, wykonanie zjazdów wraz z wymianą przepustów, utwardzenie poboczy, oczyszczenie i wyprofilowanie dna i skarp rowów, wykonanie oznakowania pionowego i poziomego, uporządkowanie zieleni.

Zadanie zostało zrealizowane ze środków budżetu Urzędu Marszałkowskiego w Zielonej Górze, a jego wartość to kwota 1,589.859,55 zł.

Realizacja zadania zwiększyła bezpieczeństwo wszystkich uczestników ruchu drogowego i podniesienia komfortu komunikacyjnego społeczności lokalnej.

Dokumentacje projektowe

W 2021 roku zlecono opracowanie następujących dokumentacji z myślą o realizacji zadań w latach kolejnych:

Dokumentacja na budowę oświetlenia w miejscowości Jędrzychowice, Gola oraz ul. Jana Pawła II w Szlichtyngowej

W wyniku rozstrzygnięcia zapytania ofertowego, podpisano umowę nr 27/U/2021 w dniu 07.04.2021 r. na wykonanie dokumentacji projektowo – kosztorysowej dla zadania „ Budowa oświetlenia ulicznego w miejscowościach: Jędrzychowice, Gola i Szlichtyngowa, gm. Szlichtyngowa”. Umowa została podpisana z firmą Saharam Group Sp. z o.o. z Rzeszowa. Dokumentacja została wykonana za kwotę 11 070,00 zł. Termin realizacji to dzień 14.10.2021 r.

Zakres projektowy obejmował budowę oświetlenia ulicznego w pasie dróg gminnych:

- drogi gminnej (nr ew. dz. 544) w Jędrzychowicach na odcinku ok. 115 m,
- nr 005831F (nr ew. dz. 268) w Goli na odcinku ok. 120 m,
- ul. Jana Pawła II droga nr 103407F (nr ew. dz. 278/3) na odcinku ok. 70.

Zakres przedmiotowy obejmuje budowę linii kablowej, posadowienie słupów oświetleniowych, montaż opraw LED.

Przebudowa drogi w Goli

Dnia 22 grudnia 2021 r. podpisano umowę z wykonawcą: A&J Consulting Andrzej Kałużny z Lubina na opracowanie dokumentacji projektowo-kosztorysowej dla zadania pn.: „Przebudowa drogi wewnętrznej w Goli położonej na działce o nr ewid. 100, 42, 108 (droga do cmentarza). Wartość umowy wynosi 15.700,00 zł. Termin opracowania dokumentacji do dnia 29.07.2022 r.

Przebudowa drogi w Nowych Drzewcach

Dnia 28 grudnia 2021 r. podpisano umowę z wykonawcą: AS Biuro Projektów i Nadzoru Adam Strzeszyński z Zielonej Góry na opracowanie dokumentacji projektowo-kosztorysowej dla zadania pn.: „Poprawa bezpieczeństwa na drodze gminnej o nr ewid. 005838F, położonej na działce o nr ewid. 253 w obrębie Nowe Drzewce”. Wartość umowy wynosi 22.140,00 zł. Termin opracowania dokumentacji do dnia 29.07.2022 r.

Przebudowa drogi w Starych Drzewach

Dnia 27 grudnia 2021 r. podpisano umowę z wykonawcą: PW Monolit Jarosław Szymański z Zielonej Góry na opracowanie dokumentacji projektowo-kosztorysowej dla zadania pn.: „Przebudowa drogi gminnej nr 005844F oraz drogi o nr ewid. działki 458 w Starych Drzewcach” (droga do os. bloków). Wartość umowy wynosi 47.970,00 zł, w tym 9.138,00 zł z funduszu sołectkiego wsi Stare Drzewce oraz 38.832,00 zł z budżetu gminy. Termin opracowania dokumentacji do dnia 20.06.2022 r.

Zabezpieczenie ruin kościoła Św. Michała w Wyszanie

W grudniu zawarto umowę z wykonawcą firmą: Biuro Inżynierskie P.A. Mikołajczak sp. z o.o. z Leszna na opracowanie dokumentacji projektowo-kosztorysowej dla prac polegających na zabezpieczeniu ruin kościoła Św. Michała w Wyszanie. Wartość umowy to kwota 28.000,00 zł. Termin opracowania dokumentacji do dnia 20.06.2022 r. Zadanie to poprzedzone zostało pracami polegającymi na przeprowadzeniu badań architektonicznych ruiny kościoła, w skład których wchodziło: sporządzenie

inwentaryzacji stanu istniejącego zabytku (pomiarowo rysunkowej), przeprowadzenie kwerendy architektonicznej, opracowanie rozwarstwienia chronologicznego – stratygrafii murów, dokonanie oceny stanu zachowania zabytku oraz wykonywanie sprawozdania z wykonanie badań. Prace te odebrane zostały w maju 2021 r.

Usuwanie wyrobów zawierających azbest

Na mocy umowy dotacji z dnia 29 października 2021 r. pomiędzy Gminą Szlichtyngowa a Wojewódzkim Funduszem Ochrony Środowiska i Gospodarki Wodnej w Zielonej Górze na dofinansowanie zadania pn.: „Usuwanie wyrobów zawierających azbest z terenu Gminy Szlichtyngowa w 2021 r.” usunięto łącznie 21,100 Mg wyrobów zawierających azbest. Azbest usunięto z 13 nieruchomości z terenu Gminy Szlichtyngowa. Łącznie poniesiono nakłady w wysokości 12.276,80 zł. W związku z podpisaną umową z WFOŚiGW w Zielonej Górze Gmina Szlichtyngowa uzyskała dotację w wysokości 8.593,76 zł, co stanowi 70% kosztów z czego: środki w kwocie 5.156,25 pochodziły z Narodowego Funduszu Ochrony Środowiska i Gospodarki Wodnej w Warszawie, a środki w kwocie 3.437,51 zł pochodziły z Wojewódzkiego Funduszu Ochrony Środowiska i Gospodarki Wodnej w Zielonej Górze. Pozostałe 30% kosztów było sfinansowane ze środków budżetu Gminy, tj. kwota 3.683,04 zł.

Zadanie usuwania wyrobów zawierających azbest polegało na demontażu, zebraniu, transporcie i unieszkodliwianiu wyrobów zawierających azbest. Wykonawcą zadania była firma EKO24 Barbara Plewko z Dębna.

Dofinansowania z rządowego funduszu Polski Ład



Gmina Szlichtyngowa pozyskała dofinansowanie z Rządowego Funduszu „Polski Ład” - Program Inwestycji Strategicznych w łącznej kwocie **5.593.900,00 zł** na realizację następujących inwestycji:

- Budowa dróg na Osiedlu Leśnym w Górczynie **w kwocie** – 3.610.540,00 zł.
- Budowa infrastruktury rekreacyjnej i sportowej w Zamyślowie i w Wyszczanowie **w kwocie** – 368.360,00 zł.
- Budowa zabezpieczenia elektroenergetycznego z OZE obiektów wodociągowo – kanalizacyjnych Gminy Szlichtyngowa **w kwocie** – 1.615.000,00 zł.

W dniu 26 października 2021 r. w Lubuskim Urzędzie Wojewódzkim odbyło się uroczyste wręczenie promes samorządom, których wnioski otrzymały dofinansowanie w ramach Rządowego Funduszu Polski Ład: Programu Inwestycji Strategicznych w tym Burmistrzowi Miasta i Gminy Szlichtyngowa

6. ZAGOSPODAROWANIE PRZESTRZENNE

Studium uwarunkowań i kierunków zagospodarowania przestrzennego Gminy

Gmina posiada obowiązujące studium uwarunkowań i kierunków zagospodarowania przestrzennego – przyjęte Uchwałą Nr VIII/76/99 Rady Gminy i Miasta Szlichtyngowa z dnia 15 lipca 1999 r.

Miejscowe plany zagospodarowania przestrzennego

Gmina posiada 10 obowiązujących planów zagospodarowania przestrzennego obejmujących powierzchnię 1061,1 ha, co stanowi 10,67% powierzchni Gminy.

Rada Miejska Szlichtyngowa w 2021 roku podjęła dwie uchwały w sprawie sporządzenia MPZP:

- Nr XXIV/188/21 z dnia 19 maja 2021 r. w sprawie przystąpienia do sporządzania miejscowego planu zagospodarowania przestrzennego dla obszaru w rejonie wsi Gola,
- Nr XXVI/207/21 z dnia 3 sierpnia 2021 r. w sprawie przystąpienia do sporządzania miejscowego planu zagospodarowania przestrzennego dla obszaru w rejonie miasta Szlichtyngowa i wsi Górczyna.

Wykaz miejscowych planów zagospodarowania przestrzennego obowiązujących na terenie Gminy Szlichtyngowa przedstawia poniższa tabela:

Lp.	Nazwa miejscowego plany zagospodarowania przestrzennego	Uchwała Nr	Opublikowany
1	Zmiana nr 1 i 1 Miejscowego Planu Ogólnego Zagospodarowania Przestrzennego Miasta i Gminy Szlichtyngowa	Uchwała Nr XX/156/96 Rady Gminy i Miasta Szlichtyngowa z dnia 4 grudnia 1996 r.	Dz. Urz. Woj. Leszczyńskiego Nr 11, poz. 53
2	Zmiana miejscowego planu zagospodarowania przestrzennego, uchwalonego uchwałą nr VII/49/92 Rady Gminy i Miasta Szlichtyngowa z dnia 14.12.1992 r., ogłoszoną w Dz. Urz. Woj. Leszczyńskiego nr 12/93, w części dotyczącej miasta Szlichtyngowa i wsi Górczyna	Uchwała Nr XII/116/99 Rady Gminy i Miasta Szlichtyngowa z dnia 30 grudnia 1999 r.	Dz. Urz. Woj. Lubuskiego Nr 25A, poz. 263
3	Zmiana miejscowego planu zagospodarowania przestrzennego Gminy i Miasta Szlichtyngowa, uchwalonego uchwałą nr VII/49/92 Rady Gminy i Miasta Szlichtyngowa z dnia 14.12.1992 r., ogłoszoną w Dz. Urz. Woj. Leszczyńskiego nr 12/93 w części dotyczącej wsi Wyszaków	Uchwała Nr XII/117/99 Rady Gminy i Miasta Szlichtyngowa z dnia 30 grudnia 1999 r.	Dz. Urz. Woj. Lubuskiego Nr 25A, poz. 264
4	Zmiana miejscowego planu zagospodarowania przestrzennego Gminy i Miasta Szlichtyngowa, uchwalonego uchwałą nr VII/49/92 Rady Gminy i Miasta Szlichtyngowa z dnia 14.12.1992 r., ogłoszoną w Dz. Urz. Woj. Leszczyńskiego nr 12/93 w części dotyczącej wsi Zamysłów	Uchwała Nr XII/118/99 Rady Gminy i Miasta Szlichtyngowa z dnia 30 grudnia 1999 r.	Dz. Urz. Woj. Lubuskiego Nr 25A, poz. 265
5	Zmiana miejscowego planu zagospodarowania przestrzennego Gminy i Miasta Szlichtyngowa, uchwalonego uchwałą nr VII/49/92 Rady Gminy i Miasta Szlichtyngowa z dnia 14.12.1992 r., ogłoszoną w Dz. Urz. Woj. Leszczyńskiego nr 12/93 w części dotyczącej wsi Dryżyna	Uchwała Nr XII/119/99 Rady Gminy i Miasta Szlichtyngowa z dnia 30 grudnia 1999 r.	Dz. Urz. Woj. Lubuskiego Nr 25A, poz. 266

6	Zmiana miejscowego planu zagospodarowania przestrzennego Gminy i Miasta Szlichtyngowa, uchwalonego uchwałą nr VII/49/92 Rady Gminy i Miasta Szlichtyngowa z dnia 14.12.1992 r., ogłoszoną w Dz. Urz. Woj. Leszczyńskiego nr 12/93 w części dotyczącej wsi Gola	Uchwała Nr XII/121/99 Rady Gminy i Miasta Szlichtyngowa z dnia 30 grudnia 1999 r.	Dz. Urz. Woj. Lubuskiego Nr 25A, poz. 268
7	Zmiana miejscowego planu zagospodarowania przestrzennego Gminy i Miasta Szlichtyngowa, uchwalonego uchwałą nr VII/49/92 Rady Gminy i Miasta Szlichtyngowa z dnia 14.12.1992 r., ogłoszoną w Dz. Urz. Woj. Leszczyńskiego nr 12/93 w części dotyczącej wsi Jędrzychowice, Kowalewo	Uchwała Nr XII/122/99 Rady Gminy i Miasta Szlichtyngowa z dnia 30 grudnia 1999 r.	Dz. Urz. Woj. Lubuskiego Nr 25A, poz. 269
8	Miejscowy plan zagospodarowania przestrzennego gminy Szlichtyngowa w obrębach: Gola, Górczyna i Zamysłów (teren górniczy)	Uchwała Nr XXI/120/16 Rady Miejskiej Szlichtyngowa z dnia 19 sierpnia 2016 r.	Dz. Urz. Woj. Lubuskiego z 2016 r. poz. 1796 (obowiązuje od 22.09.2016 r.)
9	Miejscowy plan zagospodarowania przestrzennego dla terenu w obrębie Dryżyna, gmina Szlichtyngowa	Uchwała Nr XXV/135/16 Rady Miejskiej Szlichtyngowa z dnia 15 grudnia 2016 r.	Dz. Urz. Woj. Lubuskiego z 2017 r. poz. 77 (obowiązuje od 20.01.2017 r.)
10	Miejscowy plan zagospodarowania przestrzennego dla obszaru w rejonie wsi Stare Drzewce, Nowe Drzewce i małe Drzewce	Uchwała Nr XXII/180/21 Rady Miejskiej Szlichtyngowa z dnia 03.02.2021 r.	Dz. Urz. Woj. Lubuskiego z 2021 r. poz. 418 (obowiązuje od 27.02.2021 r.)

System Informacji Przestrzennej e-mapa



Kod QR 1
szlichtyngowa.e-mapa.net

W ramach portalu mapowego www.szlichtyngowa.e-mapa.net dostępny jest dla System Informacji Przestrzennej Gminy Szlichtyngowa. Usługa daje możliwość przeglądania obowiązujących na terenie Gminy miejscowych planów zagospodarowania przestrzennego oraz studium uwarunkowań i kierunków zagospodarowania przestrzennego. Dzięki tej usłudze wszyscy zainteresowani bez wychodzenia z domu mogą m.in. sprawdzić czy konkretna działka objęta jest miejscowym planem zagospodarowania przestrzennego lub jakie jest jej przeznaczenie w studium.

Drogi gminne

Nawierzchnia	w granicach adm. miasta		poza granicami adm. miasta	
	L- lokalna	D- dojazdowa	L- lokalna	D- dojazdowa
bitumiczna	3,056 km	0,551 km	4,209 km	0,137 km
kostka brukowa	0,247 km	0,402 km	0 km	0 km
brukowcowa	0 km	0,590 km	0 km	0,123 km
łuczniowa	0,222 km	0,204 km	2,014 km	0,163 km
naturalna	1,088 km	0,720 km	173,861 km	0,563 km
suma	7,080 km		181,635 km	

7. POMOC SPOŁECZNA

Strategia integracji i rozwiązywania problemów społecznych

Podstawowym zadaniem pomocy społecznej jest zgodnie z obowiązującymi przepisami rozpoznawanie i zaspokajanie niezbędnych potrzeb życiowych osób i rodzin, które własnym staraniem nie są w stanie pokonać trudności życiowych oraz umożliwienie im bytowania w warunkach odpowiadających godności człowieka. Pomoc społeczna powinna dążyć do usamodzielnienia osób i rodzin oraz ich integracji ze środowiskiem. Katalog osób uprawnionych do uzyskiwania pomocy oraz sytuacji, w jakich pomoc może zostać udzielona zawarty w ustawie o pomocy społecznej nie jest katalogiem zamkniętym. Osoba oczekująca pomocy powinna współdziałać w rozwiązywaniu swojej trudnej sytuacji. Zmusza to osoby wymagające wsparcia do zmiany postawy na ogół biernej i roszczeniowej na postawę aktywną w rozwiązywaniu własnych potrzeb.

Miejsko-Gminny Ośrodek Pomocy Społecznej w Szlichtyngowej w roku 2021 r. dążył do zmiany postrzegania go w świadomości społeczności lokalnej, gdyż nie jest już tylko instytucją wypłacającą świadczenia pieniężne, lecz dzięki nowym formom wsparcia o charakterze niepieniężnym, przyczynia się skuteczniej do usamodzielniania rodzin i przeciwdziałania społecznej marginalizacji grup zagrożonych wykluczeniem społecznym.

Pomoc społeczna udzielana jest ze względu na trudne sytuacje życiowe. Ustawa o pomocy społecznej nie konkretyzuje tych sytuacji, wymienia jedynie najczęstsze powody ich powstawania. Osoba, która znalazła się w trudnej sytuacji życiowej, innej niż wymienione w ustawie, ma prawo zwrócenia się do ośrodka pomocy społecznej o udzielenie pomocy. Obowiązkiem takiej osoby przy udzielaniu pomocy jest jego współdziałanie w rozwiązywaniu swojej trudnej sytuacji życiowej.

Zmusza to osoby wymagające wsparcia do zmiany postawy, na ogół biernej i roszczeniowej, na postawę aktywną w rozwiązywaniu własnych problemów. Ośrodek powinien w miarę możliwości doprowadzić do życiowego usamodzielniania się osób i rodzin oraz ich integracji ze środowiskiem, jak również zapobiegać powstawaniu nowych problemów społecznych rodzących zapotrzebowanie na świadczenia pomocy społecznej.

Działania podejmowane przez M-GOPS zostały uszczegółowione w dalszych rozdziałach.

Informacja o jednostce

Pracownicy zatrudnieni w Ośrodku spełniają wymagania ustawowe w zakresie posiadania kwalifikacji. Wykonują swoje obowiązki stosownie do potrzeb mieszkańców gminy - zarówno indywidualnych jak i zbiorowych potrzeb społeczności lokalnej – w oparciu o obowiązujące w Ośrodku procedury a także przepisy prawa.

Według stanu na dzień 31 grudnia 2021 r. w MGOPS zatrudnionych było 12 osób. Trzech pracowników socjalnych, asystent rodziny, referent ds. świadczeń rodzinnych, referent ds. świadczeń wychowawczych, referent ds. funduszu alimentacyjnego, referent ds. księgowych, opiekun środowiskowy, opiekun klubu Senior+, główna księgowa i kierownik jednostki.

Struktura zatrudnienia	Liczba osób	Liczba etatów
		(osoby zatrudnione na umowy o pracę)
OGÓŁEM	12	11,5
Kierownik GOPS	1	1
Główny księgowy	1	1
Referent ds. świadczeń rodzinnych	1	1
Referent do spraw funduszu alimentacyjnego	1	1
Pracownik socjalny - specjalista pracy socjalnej	1	1
Pracownik socjalny	2	2
Asystent rodziny	1	1
Referent ds. księgowości	1	1
Opiekun środowiskowy	1	1
Opiekun Klubu Senior+	1	1/2
Referent ds. świadczeń wychowawczych	1	1

Wynagrodzenie asystenta rodziny w roku 2021 dofinansowane było w kwocie 2.000,00 zł. ze środków pozyskanych w ramach Programu asystent rodziny na rok 2021.

Wynagrodzenie opiekuna środowiskowego w roku 2021 dofinansowane było w kwocie 1.6994,25 zł. ze środków pozyskanych w ramach Programu „Opieka 75+” na rok 2021.

W celu podniesienia kwalifikacji pracowników oraz efektywności pracy– pracownicy MGOPS brali udział w szkoleniach/seminariach/konferencjach.

Dzięki tym szkoleniom pracownicy mają możliwość zaktualizowania posiadanej wiedzy, poprawy warsztatu pracy, doskonalenia umiejętności interpersonalnych i społecznych.

Ośrodek wykonując swoje zadania współpracuje z:

- Samorządem lokalnym;
- Gminną Komisją Rozwiązywania Problemów Alkoholowych – Punktem Konsultacyjnym;
- Szkołami Podstawowymi;
- Przedszkolami;
- Pedagogiem szkolnym;
- Powiatowym Centrum Pomocy Rodzinie;
- Komendą Powiatową Policji;
- Parafią Rzymsko-Katolicką;
- Poradnią Pedagogiczno – Psychologiczną;
- Przychodnią Rejonową;
- Pielęgniarką środowiskową;

- Zespołem Świetlic;
- Kuratorami zawodowymi i społecznymi działającymi przy Sądzie Rejonowym we Wschowie;
- Biblioteką Publiczną w oparciu o obowiązujące przepisy prawa.

Asystent rodziny i piecza zastępcza

Rodziny, które przeżywają trudności w wypełnianiu funkcji opiekuńczo –wychowawczej, mogą otrzymać wsparcie ze strony gminy w postaci asystenta rodziny. Możliwość taka wynika z ustawy o wspieraniu rodziny i systemie pieczy zastępczej.

Szczegółowe zadania asystenta rodziny określa art. 15 ust.1 ustawy z dnia 9 czerwca 2011 r. o wspieraniu rodziny i systemie pieczy zastępczej (t.j. Dz.U. z 2022 r. poz. 447 ze zm.).

Do zadań asystenta rodziny należy w szczególności:

- 1) opracowanie i realizacja planu pracy z rodziną we współpracy z członkami rodziny i w konsultacji z pracownikiem socjalnym, o którym mowa w art. 11 ust. 1;
- 2) opracowanie, we współpracy z członkami rodziny i koordynatorem rodzinnej pieczy zastępczej, planu pracy z rodziną, który jest skoordynowany z planem pomocy dziecku umieszczonemu w pieczy zastępczej;
- 3) udzielanie pomocy rodzinom w poprawie ich sytuacji życiowej, w tym w zdobywaniu umiejętności prawidłowego prowadzenia gospodarstwa domowego;
- 4) udzielanie pomocy rodzinom w rozwiązywaniu problemów socjalnych;
- 5) udzielanie pomocy rodzinom w rozwiązywaniu problemów psychologicznych;
- 6) udzielanie pomocy rodzinom w rozwiązywaniu problemów wychowawczych z dziećmi;
- 7) wspieranie aktywności społecznej rodzin;
- 8) motywowanie członków rodzin do podnoszenia kwalifikacji zawodowych;
- 9) udzielanie pomocy w poszukiwaniu, podejmowaniu i utrzymywaniu pracy zarobkowej;
- 10) motywowanie do udziału w zajęciach grupowych dla rodziców, mających na celu kształtowanie prawidłowych wzorców rodzicielskich i umiejętności psychospołecznych;
- 11) udzielanie wsparcia dzieciom, w szczególności poprzez udział w zajęciach psychoedukacyjnych;
- 12) podejmowanie działań interwencyjnych i zaradczych w sytuacji zagrożenia bezpieczeństwa dzieci i rodzin;
- 13) prowadzenie indywidualnych konsultacji wychowawczych dla rodziców i dzieci;
- 14) realizacja zadań określonych w ustawie z dnia 4 listopada 2016 r. o wsparciu kobiet w ciąży i rodzin „Za życiem”;
- 15) prowadzenie dokumentacji dotyczącej pracy z rodziną;
- 16) dokonywanie okresowej oceny sytuacji rodziny;
- 17) monitorowanie funkcjonowania rodziny po zakończeniu pracy z rodziną;
- 18) sporządzanie, na wniosek sądu, opinii o rodzinie i jej członkach;
- 19) współpraca z jednostkami administracji rządowej i samorządowej, właściwymi organizacjami pozarządowymi oraz innymi podmiotami i osobami specjalizującymi się w działaniach na rzecz dziecka i rodziny;
- 20) współpraca z zespołem interdyscyplinarnym lub grupą roboczą oraz innymi podmiotami, których pomoc przy wykonywaniu zadań uzna za niezbędną.

Miejsko-Gminny Ośrodek Pomocy Społecznej w Szlichtyngowej zatrudnia jednego asystenta rodziny, który pracuje maksymalnie z 15 rodzinami.

W roku 2021 na terenie gminy Szlichtyngowa asystenturą było objętych:

Rok	Liczba rodzin objętych asystenturą	Liczba dzieci w rodzinach
2021	16	44

Praca asystenta rodziny ma na celu poprawę sytuacji w danej rodzinie. W przypadku poprawy sytuacji w rodzinie asystent kończy pracę z rodziną.

Powód zakończenia pracy asystenta	2021
Poprawa sytuacji w rodzinie	3
Powrót dziecka do matki biologicznej	1
Zmiana miejsca zamieszkania rodziny	3

Asystent rodziny po zakończeniu pracy z rodziną, w której nastąpiła poprawa sytuacji na ogół otrzymuje kolejną rodzinę, w której występują problemy opiekuńczo-wychowawcze. Oznacza to, że w Gminie Szlichtyngowa zamieszkują rodziny, które wymagają wsparcia asystenta rodziny.

Ustawa z dnia 9 czerwca 2011 r. o wspieraniu rodziny i systemie pieczy zastępczej określa zasady i formy wspierania rodziny przeżywającej trudności w wypełnianiu funkcji opiekuńczo-wychowawczych, oraz zasady i formy sprawowania pieczy zastępczej, traktując je, jako dopełniające się i wzajemnie powiązane. Zgodnie z ustawą zadaniem gminy jest szeroko pojęta profilaktyka, praca z rodziną i pomoc w opiece i wychowaniu dziecka. Natomiast zadania związane ze sprawowaniem rodzinnej i instytucjonalnej pieczy zastępczej przypisane zostały powiatom. W myśl ww. ustawy piecza zastępcza jest sprawowana w formie rodzinnej (w rodzinie zastępczej) i instytucjonalnej (w placówce opiekuńczo-wychowawczej).

Zgodnie z ustawą o wspieraniu rodziny i systemie pieczy zastępczej, za dziecko umieszczone w placówce opiekuńczo – wychowawczej, rodzinie zastępczej albo w rodzinnym domu dziecka, gmina właściwa ze względu na miejsce zamieszkania dziecka przed umieszczeniem go po raz pierwszy w pieczy zastępczej, ponosi wydatki. W pierwszym roku pobytu dziecka w pieczy zastępczej gmina ponosi 10% wydatków na opiekę i wychowanie dziecka, w drugim roku - 30% a w trzecim i następnych latach - 50%.

Do ww. wydatków zalicza się: świadczenie na pokrycie kosztów utrzymania dziecka w rodzinie zastępczej lub w rodzinnym domu dziecka, placówce opiekuńczo-wychowawczej, regionalnej placówce opiekuńczo-terapeutycznej lub interwencyjnym ośrodku preadopcyjnym, dodatek do świadczenia na pokrycie kosztów utrzymania dziecka, dofinansowanie do wypoczynku dziecka, świadczenie na pokrycie niezbędnych wydatków związanych z potrzebami przyjmowanego dziecka, świadczenie przyznane w związku z wystąpieniem zdarzenia losowego lub innego zdarzenia mającego wpływ na jakość sprawowanej opieki.

2021 rok	
Dzieci umieszczone w pieczy zastępczej z terenu Gminy Szlichtyngowa	11
Koszty poniesione przez Gminę na utrzymanie dzieci w pieczy zastępczej	125.838,26 zł

Wydatki na utrzymanie dzieci w pieczy zastępczej mają tendencję wzrostową. Analizy danych wskazują, że w kolejnych latach tendencja wzrostowa utrzyma się i Gmina Szlichtyngowa będzie ponosić z

tego tytułu coraz większe wydatki, gdyż pobyt większości dzieci współfinansowany będzie w wysokości 50%.

Karta Dużej Rodziny

Ogólnopolska Karta Dużej Rodziny to system zniżek dla rodzin wielodzietnych. Jej posiadacze mają możliwość korzystania z katalogu oferty kulturalnej, rekreacyjnej czy transportowej na terenie całego kraju. Zniżek mogą udzielać nie tylko instytucje publiczne, ale również przedsiębiorcy prywatni. Przystępując do programu zyskują prawo do posługiwania się znakiem „Tu honorujemy Kartę Dużej Rodziny”. Karta przysługuje niezależnie od uzyskiwanych dochodów rodzinom z co najmniej trójką dzieci:

- w wieku do ukończenia 18 roku życia;
- w wieku do ukończenia 25 roku życia, w przypadku gdy dziecko uczy się w szkole lub szkole wyższej;
- bez ograniczeń wiekowych, w przypadku dzieci legitymujących się orzeczeniem o zmiarkowanym albo znacznym stopniu niepełnosprawności.

Prawo do posiadania Karty Dużej Rodziny przysługuje również członkowi rodziny wielodzietnej, przez którą rozumie się rodzinę, w której rodzic (rodzice) lub małżonek rodzica mają lub mieli na utrzymaniu łącznie co najmniej troje dzieci bez względu na ich wiek.

Spersonalizowana Karta wydawana jest bezpłatnie każdemu członkowi rodziny wielodzietnej spełniającej ww. warunki. Rodzice, przez których rozumie się także rodziców zastępczych lub osoby prowadzące rodzinny dom dziecka, mogą korzystać z karty dożywotnio, dzieci – do 18 roku życia lub do ukończenia nauki w szkole lub szkole wyższej, maksymalnie do osiągnięcia 25 roku życia. Osoby posiadające orzeczenie o znacznym lub umiarkowanym stopniu niepełnosprawności otrzymują Kartę na czas trwania orzeczenia o niepełnosprawności. Karta przyznawana jest dzieciom umieszczonym w rodzinnej pieczy zastępczej (formami rodzinnej pieczy zastępczej są: rodzina zastępcza spokrewniona, niezawodowa, zawodowa, w tym zawodowa pełniąca funkcję pogotowia rodzinnego i zawodowa specjalistyczna oraz rodzinny dom dziecka) na czas umieszczenia w danej rodzinie zastępczej lub rodzinnym domu dziecka. Wnioski o przyznanie Karty Dużej Rodziny mieszkańcy Gminy Szlichtyngowa mogą składać w Miejsko-Gminnym Ośrodku Pomocy Społecznej w Szlichtyngowej.

Poniższa tabela przedstawia ilość wydanych kart w 2021 r.

2021 rok	
Ilość wydanych Kart Dużej Rodziny	45

Fundusz Alimentacyjny

Na mocy ustawy z dnia 7 września 2007 r. o pomocy osobom uprawnionym do alimentów Miejsko-Gminny Ośrodek Pomocy Społecznej w Szlichtyngowej przyznaje i wypłaca świadczenia z funduszu alimentacyjnego rodzinom, które spełniają wszystkie przesłanki zawarte w powyższej ustawie.

Poniższa tabela przedstawia liczbę wypłaconych świadczeń z funduszu alimentacyjnego w 2021 r.

Nazwa	2021.
-------	-------

Liczba świadczeń z funduszu alimentacyjnego	440
---	-----

Na realizację zadań wynikających ustawy o pomocy osobom uprawnionym do alimentów za 2021 rok wydatki stanowią kwoty:

- wydatki na fundusz alimentacyjny to kwota 167.996,06 zł.

Pomoc materialna dla uczniów

Pomoc materialna jest udzielana uczniom w celu zmniejszenia różnic w dostępie do edukacji, umożliwienia pokonywania barier dostępu do edukacji wynikających z trudnej sytuacji materialnej ucznia, a także wspierania edukacji uczniów zdolnych. Pomoc materialna ma charakter socjalny albo motywacyjny. Jedną z form pomocy jest stypendium szkolne. Stypendium szkolne może otrzymać uczeń znajdujący się w trudnej sytuacji materialnej, wynikającej z niskich dochodów na osobę w rodzinie, w szczególności, gdy w rodzinie tej występuje bezrobocie, niepełnosprawność, ciężka lub długotrwała choroba, wielodzietność, brak umiejętności wypełniania funkcji opiekuńczo-wychowawczych, alkoholizm lub narkomania a także, gdy rodzina jest niepełna lub wystąpiło zdarzenie losowe.

Miejsko-Gminny Ośrodek Pomocy Społecznej w Szlichtyngowej w 2021 roku wypłacił na stypendia szkolne kwotę 39.517,88 zł. w tym z dotacji 31.614,30 zł. i 7.903,58 zł. ze środków własnych.

Świadczenia wychowawcze – 500+

Z dniem 1 kwietnia 2016 r. w życie weszła ustawa z dnia 11 lutego 2016 r. o pomocy państwa w wychowywaniu dzieci. Zgodnie z nią Miejsko-Gminny Ośrodek Pomocy Społecznej w Szlichtyngowej przyznaje i wypłaca świadczenie wychowawcze rodzinom z terenu Gminy Szlichtyngowa. W związku z realizacją ustawy o świadczeniu wychowawczym w 2021 roku wypłacono 10.371 świadczeń na łączną kwotę 5.163.723,06 zł. + koszty obsługi 43.891,65 zł.

Świadczenia rodzinne

Kryterium dochodowe uprawniające do świadczeń rodzinnych 674 zł na osobę w rodzinie oraz 764 zł na osobę w rodzinie w przypadku, gdy członkiem rodziny jest dziecko z niepełnosprawnością. W przypadku przekroczenia kwoty kryterium dochodowego uprawniającego do zasiłku rodzinnego świadczenia rodzinne przysługują w wysokości różnicy między łączną kwotą zasiłków rodzinnych wraz z dodatkami a kwotą, o którą został przekroczony dochód.

Świadczenia rodzinne, fundusz alimentacyjny, składki na ubezpieczenia emerytalne i rentowe z ubezpieczenia społecznego, składki zdrowotne są to świadczenia obligatoryjne finansowane z dotacji z budżetu państwa wraz z kosztami obsługi.

W 2021 r. na realizację powyższego zadania wydatkowano kwotę **2.287.905,45 zł.** na świadczenia oraz kwotę **64.860,12 zł.** na koszty obsługi.

W ramach realizacji powyższego zadania wydatkowano kwoty w podziale na :

- na zasiłki rodzinne wydatkowano kwotę **302.064,00 zł.** w liczbie świadczeń 2545
- na dodatki do zasiłków rodzinnych wydatkowano **172.129,00 zł.** w tym:
 - z tytułu urodzenia dziecka **8.000,00 zł** w liczbie świadczeń **8.**

- opieka nad dzieckiem w okresie korzystania z urlopu wychowawczego **18.974,00 zł** w liczbie świadczeń **51**.
- z tytułu samotnego wychowywania dziecka **27.839,00 zł** w liczbie świadczeń **143**.
- z tytułu kształcenia i rehabilitacji dziecka niepełnosprawnego **24.730,00 zł** w liczbie świadczeń **225**.
- z tytułu rozpoczęcia roku szkolnego **16.121,00 zł** w liczbie świadczeń **162**.
- z tytułu podjęcia przez dziecko nauki w szkole poza miejscem zamieszkania w kwocie **33.905,00 zł** w liczbie świadczeń **485**.
- z tytułu wychowywania dziecka w rodzinie wielodzietnej w kwocie **42.560,00 zł** w liczbie świadczeń **448**.
- na świadczenia opiekuńcze wydatkowano **1.281.363,00 zł**, w tym:
 - zasiłki pielęgnacyjne na kwotę **492.763,00 zł** w liczbie świadczeń **2283**.
 - świadczenia pielęgnacyjne na kwotę **742.100,00 zł** w liczbie świadczeń **382**.
 - specjalny zasiłek opiekuńczy na kwotę **46.500,00 zł** w liczbie świadczeń **75**.
- zasiłek dla opiekuna **19.260,00 zł** w liczbie świadczeń **32**.
- świadczenie rodzicielskie na kwotę **133.425,00 zł** w liczbie świadczeń **147**.
- na świadczenie w postaci jednorazowej zapomogi z tytułu urodzenia dziecka wydatkowano **23.000,00 zł** w liczbie świadczeń **23**.

Od przyznanych świadczeń odprowadzono składkę na ubezpieczenie społeczne w kwocie **157.474,39 zł**. Dokonano zwrotu nienależnie pobranych świadczeń w wysokości **11.386,49 zł**.

Świadczenia pomocy społecznej

Miejsko - Gminny Ośrodek Pomocy Społecznej w Szlichtyngowej realizując ustawę o pomocy społecznej wspiera osoby i rodziny w wysiłkach zmierzających do zaspokojenia niezbędnych potrzeb życiowych umożliwiającym im życie w warunkach odpowiadających godności człowieka. Tut. Ośrodek podejmuje działania zmierzające do życiowego usamodzielnienia osób i rodzin oraz ich integracji ze środowiskiem. Przydzielany rodzaj, forma i rozmiar świadczenia są odpowiednie do okoliczności uzasadniających udzielenie pomocy, a potrzeby osób i rodzin korzystających z pomocy są uwzględniane na miarę celów i możliwości Ośrodka i pomocy społecznej.

Prawo do świadczeń

O pomoc mogą starać się osoby, które spełniają jednocześnie warunki określone w ustawie o pomocy społecznej, czyli takie, które znalazły się w trudnej sytuacji życiowej oraz finansowej. Prawo do świadczeń z pomocy społecznej, na podstawie art. 7 ustawy o pomocy społecznej z dnia 12 marca 2004 roku, przysługuje osobom i rodzinom z powodu przyczyn (trudna sytuacja życiowa), do których należą:

- sieroctwo;
- bezdomność;
- bezrobocie;
- niepełnosprawność;
- długotrwała lub ciężka choroba;
- przemoc w rodzinie;
- potrzeba ochrony macierzyństwa lub wielodzietności;
- bezradność w sprawach opiekuńczo-wychowawczych i prowadzenia gospodarstwa domowego, zwłaszcza w rodzinach niepełnych lub wielodzietnych;
- trudności w integracji osób, które otrzymały status uchodźcy;

- trudności w przystosowaniu do życia po zwolnieniu z zakładu karnego;
- alkoholizm lub narkomania;
- zdarzenia losowe i sytuacje kryzysowe;
- klęska żywiołowa lub ekologiczna.

Uzyskanie prawa do świadczeń (trudna sytuacja finansowa)

Miesięczny dochód osoby lub rodziny ubiegającej się o pomoc nie może być wyższy od kwoty określonej w ustawie o pomocy społecznej (tzw. kryterium dochodowe ustalone zgodnie z art. 8 ust. 1), które wynosi odpowiednio:

- dla osoby samotnie gospodarującej – 701,00 zł
- dla osoby w rodzinie – 528,00 zł

Każdorazowe przyznanie pomocy poprzedzone jest rodzinnym wywiadem środowiskowym przeprowadzonym przez pracownika socjalnego w miejscu zamieszkania osoby lub rodziny. Wnikliwa analiza ustalonej sytuacji rodzinnej, zdrowotnej, dochodowej, zawodowej czy mieszkaniowej pozwala pracownikowi socjalnemu zastosować odpowiednią formę pomocy.

W 2021 r. Miejsko - Gminny Ośrodek Pomocy Społecznej w Szlichtyngowej realizował następujące świadczenia wynikające z ustawy o pomocy społecznej:

- Świadczenia pieniężne:
 - zasiłek stały,
 - zasiłek okresowy,
 - zasiłek celowy i specjalny zasiłek celowy,
 - zasiłki celowe na pokrycie wydatków powstałych w wyniku zdarzenia losowego
- Świadczenia niepieniężne:
 - praca socjalna,
 - poradnictwo specjalistyczne,
 - interwencja kryzysowa,
 - składki na ubezpieczenie zdrowotne,
 - posiłek.

W roku sprawozdawczym 2021 pomocą społeczną w postaci świadczeń pieniężnych i niepieniężnych objęto w gminie Szlichtyngowa 219 rodzin, liczba osób w rodzinach 344.

Rodziny te korzystały z szeroko rozumianej pomocy społecznej między innymi z pracy socjalnej, poradnictwa ogólnego, poradnictwa rodzinnego, pomocy przy załatwianiu spraw w urzędach, sądach, orzecznictwie do spraw niepełnosprawności, ustalania uprawnień do rent i emerytur z KRUS i ZUS. Pracownicy socjalni Miejsko-Gminnego Ośrodka Pomocy Społecznej w Szlichtyngowej przeprowadzali rodzinne wywiady środowiskowe, wywiady alimentacyjne dla innych ośrodków, wydawali opinie i informacje (po przeprowadzeniu wywiadu) dla PCPR, Policji, Sądów i innych uprawnionych instytucji. Wśród klientów ośrodka dominują rodziny i osoby z dysfunkcjami, mające trudności z funkcjonowaniem w społeczeństwie, u których występują problemy rodzinne, zdrowotne i konflikty z prawem.

Wiele osób i rodzin szuka w tutejszym Organie informacji na temat możliwości skorzystania z przysługującym im uprawnień, możliwości rozwiązywania swoich problemów. Często poszukują wsparcia i zrozumienia.

Każda osoba zgłaszająca się do Ośrodka jest kierowana do pracownika socjalnego z właściwego terenu, który w sposób profesjonalny stara się pomóc w rozwiązywaniu zgłaszanych problemów.

Zgodnie z ustawą świadczenia z pomocy społecznej są udzielane klientom na ich wniosek, wniosek przedstawiciela ustawowego danej osoby albo innej osoby, za zgodą osoby zainteresowanej lub jej przedstawiciela ustawowego. Pomoc społeczna może być udzielana również z urzędu. Decyzję administracyjną o przyznaniu lub odmowie przyznania świadczenia wydaje się po przeprowadzeniu rodzinnego wywiadu środowiskowego. Wywiad przeprowadza się w miejscu zamieszkania osoby lub rodziny albo w miejscu jej pobytu. Odstępstwo od tej zasady określono w art. 15o ust. 1 ustawy z dnia 2 marca 2020 r. o szczególnych rozwiązaniach związanych z zapobieganiem, przeciwdziałaniem i zwalczaniem COVID-19, innych chorób zakaźnych oraz wywołanych nimi sytuacji kryzysowych, zgodnie z którym przyznanie świadczeń z ustawy o pomocy społecznej, w szczególności osobie lub rodzinie, które zostały poddane kwarantannie w związku z podejrzeniem zakażenia lub choroby zakaźnej, nie wymagało przeprowadzenia rodzinnego wywiadu środowiskowego. Ustalenie sytuacji osobistej, rodzinnej, dochodowej i majątkowej beneficjentów mogło nastąpić na podstawie:

- 1) rozmowy telefonicznej z pracownikiem socjalnym,
- 2) dokumentów lub oświadczenia, o których mowa w art. 107 ust. 5b ustawy o pomocy społecznej, a także ich kopii, w tym elektronicznych, uzyskanych od osoby lub rodziny ubiegającej się o pomoc,
- 3) informacji udostępnionych przez podmioty, o których mowa w art. 105 ustawy o pomocy społecznej.

Zgodnie z art. 5 ww. ustawy prawo do świadczeń z pomocy społecznej, jeżeli umowy międzynarodowe nie stanowią inaczej, przysługuje:

- 1) osobom posiadającym obywatelstwo polskie mającym miejsce zamieszkania i przebywającym na terytorium Rzeczypospolitej Polskiej;
- 2) cudzoziemcom mającym miejsce zamieszkania i przebywającym na terytorium Rzeczypospolitej Polskiej:
 - a) na podstawie zezwolenia na pobyt stały, zezwolenia na pobyt rezydenta długoterminowego Unii Europejskiej, zezwolenia na pobyt czasowy udzielonego w związku z okolicznością, o której mowa w art. 159 ust. 1 pkt 1 lit. c lub d lub w art. 186 ust. 1 pkt 3 ustawy z dnia 12 grudnia 2013 r. o cudzoziemcach, lub w związku z uzyskaniem w Rzeczypospolitej Polskiej statusu uchodźcy lub ochrony uzupełniającej,
 - b) w związku z uzyskaniem w Rzeczypospolitej Polskiej zgody na pobyt ze względów humanitarnych lub zgody na pobyt tolerowany – w formie schronienia, posiłku, niezbędnego ubrania oraz zasiłku celowego;
- 3) mającym miejsce zamieszkania i przebywającym na terytorium Rzeczypospolitej Polskiej obywatelom państw członkowskich Unii Europejskiej, państw członkowskich Europejskiego Porozumienia o Wolnym Handlu (EFTA) - stron umowy o Europejskim Obszarze Gospodarczym lub Konfederacji Szwajcarskiej oraz członkom ich rodzin w rozumieniu art. 2 pkt 4 ustawy z dnia 14 lipca 2006 r. o wjeździe na terytorium Rzeczypospolitej Polskiej, pobycie oraz wyjeździe z tego terytorium obywateli państw członkowskich Unii Europejskiej i członków ich rodzin, posiadającym prawo pobytu lub prawo stałego pobytu na terytorium Rzeczypospolitej Polskiej.

Ustawa o pomocy społecznej nakłada na gminę obowiązek udzielania pomocy osobom i rodzinom znajdującym się w trudnej sytuacji życiowej. Problemy społeczne rozumiane są jako powtarzające się, masowe zjawiska uznawane przez daną społeczność za negatywne, niekorzystne, których nasilenie budzi zaniepokojenie opinii publicznej i może przyczynić się do dezorganizacji życia społecznego. Ośrodek wspierając osoby i rodziny w trudnych sytuacjach życiowych z jednej strony dąży do zapewnienia bezpieczeństwa socjalnego, z drugiej stosuje zasadę pomocniczości nakierowaną na wykorzystanie

własnych zasobów, potencjału i aktywności. Pomocy społecznej udziela się w szczególności z powodu ubóstwa, sieroctwa, bezdomności, bezrobocia, niepełnosprawności, długotrwałej lub ciężkiej choroby, przemocy w rodzinie, potrzeby ochrony ofiar handlu ludźmi, potrzeby ochrony macierzyństwa lub wielodzietności, bezradności w sprawach opiekuńczo-wychowawczych i prowadzenia gospodarstwa domowego, zwłaszcza w rodzinach niepełnych lub wielodzietnych, braku umiejętności w przystosowaniu do życia młodzieży opuszczającej całodobowe placówki opiekuńczo-wychowawcze, trudności w integracji cudzoziemców, którzy uzyskali w Rzeczypospolitej Polskiej status uchodźcy lub ochronę uzupełniającą, trudności w przystosowaniu do życia po zwolnieniu z zakładu karnego, alkoholizmu lub narkomanii, zdarzenia losowego i sytuacji kryzysowej, klęski żywiołowej lub ekologicznej. Rodzaj i forma udzielanej pomocy uzależniona jest w szczególności od rodzaju i skali występujących w danej rodzinie problemów. Każdy przypadek rozpatrywany jest indywidualnie a udzielanie pomocy następuje po wnikliwym zbadaniu i ocenie sytuacji przez pracownika socjalnego oraz po zebraniu niezbędnych danych i informacji. Powody przyznania świadczeń z pomocy społecznej w 2021 r. klientom Miejsko-Gminnego Ośrodka Pomocy Społecznej w Szlichtyngowej przedstawia poniższa tabela

Powody udzielania świadczeń

Poniżej przedstawione dane liczbowe dotyczące osób i rodzin korzystających ze świadczeń pomocy społecznej z uwzględnieniem powodów przyznania pomocy. Zaznaczyć należy, że wiele osób i rodzin dotkniętych jest wieloma z niżej wymienionych dysfunkcji.

Powody trudnej sytuacji życiowej dysfunkcje	Liczba rodzin		
	2021 r.		
	Liczba rodzin	W tym na wsi	Liczba osób w rodzinach
ubóstwo	62	42	110
sieroctwo	0	0	0
bezdomność	2	0	2
potrzeba ochrony macierzyństwa	15	12	79
w tym wielodzietność	13	11	75
bezrobocie	61	36	142
niepełnosprawność	47	36	87
długotrwała lub ciężka choroba	75	49	141
bezradność w sprawach opiekuńczo – wychowawczych i prowadzenia gospodarstwa domowego - ogółem	44	35	166
w tym:	23		66
rodziny niepełne		16	
rodziny wielodzietne	6	4	41
przemoc w rodzinie	2	2	5

Raport

alkoholizm	11	6	15
narkomania	0	0	0
trudności w przystosowaniu do życia po zwolnieniu z Z.K	1	1	1
trudność w integracji osób, które otrzymały status uchodźcy lub ochronę uzupełniającą	0	0	0
zdarzenie losowe	2	2	2
sytuacja kryzysowa	0	0	0
klęska żywiołowa lub ekologiczna	0	0	0
potrzeba ochrony ofiar handlu ludźmi	0	0	0

Typy rodzin objętych pomocą na podstawie Ustawy o pomocy społecznej.

Wyszczególnienie	2021 r.		
	Liczba rodzin		
	Ogółem	w tym na wsi	liczba osób w rodzinach
rodziny ogółem	150	101	358
o liczbie osób 1	67	43	67
o liczbie osób 2	28	16	56
o liczbie osób 3	16	12	48
o liczbie osób 4	23	17	92
o liczbie osób 5	8	6	40
o liczbie 6 i więcej	8	7	55
rodziny z dziećmi ogółem	61	44	242
o liczbie dzieci 1	21	12	57
o liczbie dzieci 2	24	18	93
o liczbie dzieci 3	9	7	43
o liczbie dzieci 4	5	5	31
o liczbie dzieci 5	1	1	8

o liczbie dzieci 6	0	0	0
o liczbie dzieci 7 i więcej	1	1	10
rodziny niepełne ogółem	26	17	80
o liczbie dzieci 1	13	7	30
o liczbie dzieci 2	10	7	35
o liczbie dzieci 3	2	2	8
o liczbie dzieci 4 i więcej	1	1	7
rodziny emerytów i rencistów ogółem	32	16	54
o liczbie osób 1	21	9	21
o liczbie osób 2	7	3	14
o liczbie osób 3	1	1	3
o liczbie osób 4 i więcej	3	3	16

Zasiłki stałe

Zasiłki stałe realizowane są w ramach zadań własnych gminy o charakterze obowiązkowym. Zasiłek stały przysługuje osobie pełnoletniej niezdolnej do pracy z powodu wieku lub niepełnosprawności, jeżeli jej dochód lub dochód na osobie w rodzinie, jest niższy od kryterium dochodowego wynikającego z ustawy o pomocy społecznej tj. 701zł dla osoby samotnie gospodarującej i 528zł na osobę w rodzinie. Wysokość zasiłku stałego jest ściśle uzależniona od posiadanego dochodu.

formy pomocy	liczba osób, którym przyznano decyzją świadczenia	liczba świadczeń	kwota świadczeń w zł.	liczba rodzin	liczba osób w rodzinach
zasiłki stałe - ogółem	18	208	115.485,00	18	19
z tego:					
środki własne	x	x	0	x	x
dotacja	x	x	115.485,00	x	x
w tym przyznane dla osoby:					
samotnie gospodarującej	17	196	109.149,00	17	17
pozostającej w rodzinie	1	12	6.336,00	1	2

Osoby pobierające zasiłek stały, które nie posiadają innego tytułu do ubezpieczenia, podlegają obowiązkowi ubezpieczenia zdrowotnego, do którego zgłaszane są przez Ośrodek Pomocy Społecznej. Opłata składek na ubezpieczenie zdrowotne jest świadczeniem z pomocy społecznej o charakterze niepieniężnym. Składkę na ubezpieczenie zdrowotne opłacono za 18 osób pobierających zasiłki stałe, które nie posiadają ubezpieczenia zdrowotnego z innego tytułu – na to świadczenie w 2021 r. wydatkowano 9.823,00 zł. Pozostałe osoby były ubezpieczone przez członków najbliższej rodziny. Składka na ubezpieczenie zdrowotne ustalana jest procentowo od wysokości świadczenia i wynosi 9%.

Zasiłki okresowe

Zasiłki okresowe należą do zadań własnych o charakterze obowiązkowym. Zgodnie z art. 38 ust. 1 pkt 2 i ust. 2 pkt 2 ustawy z dnia 12 marca 2004 r. o pomocy społecznej (t.j. Dz.U. z 2020 poz.1876 ze zm.) zasiłek okresowy przysługuje w szczególności ze względu na długotrwałą chorobę, niepełnosprawność, bezrobocie, możliwość utrzymania lub nabycia uprawnień do świadczeń z innych systemów zabezpieczenia społecznego.

Zasiłek ten przysługuje osobie samotnie gospodarującej, której dochód jest niższy od kryterium dochodowego osoby samotnie gospodarującej. Dalej, zgodnie z art. 38 ust. 2 pkt 1 ww. ustawy, w przypadku osoby samotnie gospodarującej zasiłek okresowy ustala się do wysokości różnicy między kryterium dochodowym osoby samotnie gospodarującej a dochodem tej osoby. Co ważne, kwota zasiłku okresowego nie może być niższa niż **20,00 zł** miesięcznie (art. 38 ust. 4 ustawy o pomocy społecznej).

Wyjaśnić należy także, że kwota zasiłku okresowego ustalona w oparciu o powyższe zasady nie może być niższa niż odpowiednio 50% różnicy między kryterium dochodowym osoby samotnie gospodarującej a dochodem tej osoby, jak również kryterium dochodowym rodziny a dochodem tej rodziny (tak art. 38 ust. 3 ustawy o pomocy społecznej).

Zasiłek ten przysługuje rodzinie, której dochód jest niższy od kryterium dochodowego rodziny. Dalej, zgodnie z art. 38 ust. 2 pkt 2 oraz ust. 3 ww. ustawy, w przypadku rodziny zasiłek okresowy ustala się do wysokości różnicy między kryterium dochodowym rodziny a dochodem tej rodziny, jednak kwota ta nie może być niższa niż 50% ww. różnicy. Kwota zasiłku okresowego nie może być także niższa niż **20,00 zł** miesięcznie (art. 38 ust. 4 ustawy o pomocy społecznej).

Przy ustalaniu wysokości zasiłku okresowego nie można pominąć także regulacji zawartych w art. 2 do art. 4 ustawy o pomocy społecznej, gdzie ustawodawca wyjaśnił, że pomoc społeczna jest instytucją polityki społecznej państwa, mającą na celu umożliwienie osobom i rodzinom przezwyciężanie trudnych sytuacji życiowych, których nie są one w stanie pokonać, wykorzystując własne uprawnienia, zasoby i możliwości (art. 2 ust. 1 ustawy o pomocy społecznej). Dalej, zgodnie z art. 3 ww. ustawy, pomoc społeczna wspiera osoby i rodziny w wysiłkach zmierzających do zaspokojenia niezbędnych potrzeb i umożliwia im życie w warunkach odpowiadających godności człowieka. Rodzaj, forma i rozmiar świadczenia powinny być odpowiednie do okoliczności uzasadniających udzielenie pomocy, zaś **potrzeby osób i rodzin korzystających z pomocy powinny zostać uwzględnione, jeżeli odpowiadają celom i mieszczą się w możliwościach pomocy.**

Tabela.

formy pomocy	liczba osób, którym przyznano decyzją świadczenia	liczba świadczeń	kwota świadczeń w zł.	liczba rodzin	liczba osób w rodzinach
zasiłki okresowe - ogółem	65	453	144 182	65	142
z tego:					
środki własne	x	x	X	x	x
dotacja	x	x	144 182	x	x
W tym z powodu:					
bezrobocia	50	352	126 112	50	108
Długotrwała choroba	16	83	13 285	16	34
Niepełnosprawność	4	15	3 847	4	12
inne	2	3	9388	2	2

Zasiłki okresowe należą do świadczeń realizowanych w ramach dotacji z budżetu państwa. W 2021 r. M-GOPS w Szlichtyngowej wydał kwotę 144.182,00 zł.

Zasiłki celowe

Zasiłki celowe należą do zadań własnych gminy o charakterze obowiązkowym. Zasiłek celowy stanowi jednorazowe świadczenie socjalne przyznane w celu zaspokojenia niezbędnych potrzeb tj. między innymi na pokrycie części lub całości kosztów zakupu żywności, leków i leczenia, opału, odzieży, niezbędnych przedmiotów użytku domowego, drobnych remontów i napraw w mieszkaniu.

Zasiłek celowy przysługuje osobom, których dochód nie przekracza kryterium dochodowego ustalonego zgodnie z ustawą o pomocy społecznej. Osobom o dochodach przekraczających ww. kryterium, w szczególnie uzasadnionych przypadkach, może być przyznany specjalny zasiłek celowy, który nie ma charakteru obowiązkowego. Poniższa tabela przedstawia dane zbiorcze w tym dla zasiłków na zakup żywności.

formy pomocy	liczba osób, którym przyznano decyzją świadczenia	liczba świadczeń	kwota świadczeń w zł.	liczba rodzin	liczba osób w rodzinach
inne zasiłki celowe i w naturze ogółem	127	159	32 891	64	130
w tym: zasiłki specjalne celowe	14	30	7 211	14	29

Zasiłki celowe specjalne

Osobom o dochodach przekraczających kryterium dochodowe, w szczególnie uzasadnionych przypadkach, może być przyznany specjalny zasiłek celowy, który nie ma charakteru obowiązkowego. Zasiłki te należą do zadań własnych gminy. Zasiłki celowe specjalne przyznawane są osobom lub rodzinom o dochodach przekraczających kryterium dochodowe, ale jedynie w szczególnie uzasadnionych przypadkach. W 2021 r. przyznano 30 świadczeń dla 14 rodzin, w których gospodarowało 29 osób, na łączną kwotę 7.211,00 zł. Zasiłki te przyznane zostały m.in. na zakup leków i leczenie, zakup opału na zimę, żywności.

Posiłek w szkole i w domu

Często stosowaną formą pomocy w naturze jest przyznawanie i finansowanie posiłku, w tym głównie dla dzieci w szkołach i przedszkolach. Program przewiduje wsparcie finansowe gmin w udzieleniu pomocy w formie posiłku, świadczenia pieniężnego w postaci zasiłku celowego na zakup posiłku lub żywności oraz świadczenia rzeczowego w postaci produktów żywnościowych. Pomoc taka trafi do dzieci i młodzieży oraz osób dorosłych – spełniających warunki otrzymania pomocy wskazane w ustawie o pomocy społecznej oraz kryterium dochodowe, tj. 150 proc. kryterium dochodowego uprawniającego do świadczeń z pomocy społecznej. Kryterium dochodowe dotyczące dożywiania dzieci w szkole oraz przyznawania świadczeń pieniężnych na zakup żywności w ramach programu wieloletniego „Posiłek w szkole i w domu” wynosi 150% kryterium dochodowego tj.:

- w przypadku osoby samotnie gospodarującej - 1051,50 zł,
- w przypadku osoby w rodzinie - 792,00 zł

W 2021 r. z posiłków skorzystało **82** dzieci w szkołach i przedszkolach na łączną **kwotę 47.593,00 zł** w tego:

- **15.111,00 zł** – koszt własny gminy.
- **32.482,00 zł**- dotacja Wojewody w ramach programu „Posiłek w szkole i w domu”

W 2021 roku Miejsko-Gminny Ośrodek Pomocy Społecznej w Szlichtyngowej otrzymał środki finansowe z dotacji celowej z budżetu państwa przeznaczone na realizację programu „Posiłek w szkole i w domu”

W ramach Programu realizowana jest pomoc w zakresie dożywiania:

- dzieciom do czasu podjęcia nauki w szkole podstawowej,
- uczniom do czasu ukończenia szkoły ponadgimnazjalnej,
- osobom i rodzinom znajdującym się w sytuacjach wymienionych w art. 7 ustawy o pomocy społecznej, w szczególności osobom samotnym, w podeszłym wieku, chorym lub niepełnosprawnym.

Zadania realizowane są w formie posiłku i świadczenia pieniężnego na zakup posiłku lub żywności. Jeżeli dochód na osobę w rodzinie nie przekraczał 150% kryterium dochodowego określonego zgodnie z art. 8 ust.1 ustawy o pomocy społecznej, beneficjenci programu mogli korzystać z bezpłatnego posiłku w ramach „pomocy państwa w zakresie dożywiania”.

Ogółem w 2021 roku dla dzieci wydano 6 826 posiłków w tym:

- dla dzieci do 7 roku życia – 1 727 posiłków,

- dla uczniów do czasu ukończenia szkoły ponadgimnazjalnej 4 921 posiłków,
- dla pozostałych osób otrzymujących pomoc na podstawie art. 7 ustawy o pomocy społecznej 178 posiłków.

Pomoc w formie dożywiania dzieci i młodzieży realizowana była w 2021 r. m.in. w niżej wymienionych placówkach:

- 1) Przedszkolu Samorządowym im. Pluszowego Misia w Szlichtyngowej
- 2) Szkole Podstawowej im. Jana Pawła II w Szlichtyngowej
- 3) Szkole Podstawowej i Przedszkolu w Jędrzychowicach.
- 4) Przedszkolu i Szkole Podstawowej im. Danuty Siedzikówny "Inki" w Starych Drzewcach.

Dożywianiem objęte są dzieci i młodzież z terenu gminy Szlichtyngowa, jak i uczęszczające do szkół poza miejscem stałego zamieszkania we Wschowie i Głogowie.

- a) Specjalnym Ośrodku Szkolno-Wychowawczym im. Janusza Korczaka we Wschowie
- b) Niepubliczne Przedszkole i Żłobek Słoneczko we Wschowie,
- c) Niepubliczne Przedszkole SRK W Starych Drzewcach.
- d) Szkoła Podstawowa nr 1 we Wschowie.
- e) Przedszkole nr 5 im. „Słoneczne Przedszkole” we Wschowie.
- f) Zespół Placówek Szkolno-Wychowawczych w Głogowie.

Analizując wydatki poniesione na opłatę posiłków dla dzieci i młodzieży zauważa się wyraźny spadek spowodowany nauką zdalną. Rodziny, którym przyznano posiłki dla dzieci i młodzieży w związku z brakiem możliwości spożywania posiłków w szkole zostały objęte wsparciem finansowym na zakup żywności

Natomiast świadczenie pieniężne na zakup posiłku lub żywności otrzymało **118 rodzin, liczba osób w rodzinach 186**, na łączną kwotę **188.470,00 zł** (z tego: **59.839,00 zł** - ze środków gminy, **128.631,00 zł** – z dotacji Wojewody).

Łącznie na Program (dożywianie i zasiłki celowe na żywność) **wydano 238.991,00 zł** w tym:

- ze środków gminy **74.950,00 zł.**
- z funduszu Wojewody **161.113,00 zł**

Program Operacyjny Pomoc Żywnościowa 2014-2020

Ośrodek realizował Program Operacyjny Pomoc Żywnościowa 2014-2020 (PO PŻ) w ramach Europejskiego Funduszu Pomocy Najbardziej Potrzebującym (FEAD), którego celem jest wsparcie osób i rodzin w najtrudniejszej sytuacji materialnej poprzez pomoc żywnościową. W 2021 roku z pomocy żywnościowej skorzystało:

Liczba rodzin	Liczba osób w rodzinach	Liczba wydanych paczek
120	280	840

Celem głównym w ramach Podprogramu w 2021 było zapewnienie najuboższym mieszkańcom miasta i gminy Szlichtyngowa pomocy żywnościowej.

Pomoc w ramach PO PŻ kierowana była do osób znajdujących się w trudnej sytuacji życiowej, których dochód na osobę nie przekraczał kwoty:

- 1542,20 zł (netto) w przypadku samotnie gospodarującej,
- 1161,20 zł (netto) w przypadku na osobę w rodzinie.

Liczba osób zakwalifikowanych do POPŻ wg kryterium dochodowego	
Do 100%	176
Od 100% do 220%	104

Odbiorcy artykułów spożywczych w ramach Programu FEAD, Podprogramu 2020 musieli spełniać wymogi określone w Ustawie z dnia 12 marca 2004 roku o pomocy społecznej, a w szczególności art. 7.

Ilość artykułów spożywczych na osobę w rodzinie jest określona normami zawartymi w Podprogramie 2020.

W Podprogramie 2020 rozdysponowano około 12.268,68 kg żywności.

Miejsko-Gminny Ośrodek Pomocy Społecznej w Szlichtyngowej pozyskał żywność w ramach umowy z Bankiem Żywności w Gorzowie Wielkopolskim.

Miejsko-Gminny Ośrodek Pomocy Społecznej w Szlichtyngowej w 2021 r. nawiązał współpracę ze Stowarzyszeniem Leszczyński Bank Żywności w ramach której wolontariusze ze stowarzyszenia dostarczają raz w tygodniu żywność marketową: nabiał, mięso, kiełbasa, jajka, ciasto, chleb, warzywa i owoce. Żywność marketowa nie jest objęta kryterium dochodowym i może z niej skorzystać każdy za drobną opłatą w kwocie 30,00 zł za 3-4 paczki w miesiącu. Średnia wartość jednej paczki to kwota około 50,00 zł. W roku 2021 wydano 445 paczek żywnościowych.

Pomoc w postaci udzielania tymczasowego schronienia

Udzielenie schronienia następuje przez przyznanie tymczasowego schronienia w noclegowni, schronisku dla osób bezdomnych albo schronisku dla osób bezdomnych z usługami opiekuńczymi. Schronisko dla osób bezdomnych zapewnia osobom bezdomnym, które podpisały kontrakt socjalny, całodobowe, tymczasowe schronienie oraz usługi ukierunkowane na wzmacnianie aktywności społecznej, wyjście z bezdomności i uzyskanie samodzielności życiowej. W 2021 r. ze wsparcia tut. Ośrodka w formie udzielenia schronienia skorzystały 2 osoby na łączną kwotę 3.220,00 zł. Ośrodek kierował osoby potrzebujące do instytucji, z którymi zawarł w tym zakresie porozumienia tj. Schroniska dla Osób Bezdomnych w Lesznie ul. Towarowa 10, 64-100 Leszno. Jedna osoba poprzez otrzymane wsparcie oraz pracę socjalną usamodzielniała się.

Sprawienie pogrzebu

Sprawienie pogrzebu należy do zadań własnych gminy o charakterze obowiązkowym. Tut. Ośrodek realizuje ten obowiązek w sytuacjach, gdy osoba zmarła była osobą samotną i nie posiadała osób bliskich, które mogłyby ten pochówek zorganizować. W 2021 r. tut. Ośrodek wydatkował na ten cel środki w wysokości **4.609,00 zł**, sprawiono pogrzeb dla 2 osób.

Pomoc pozamaterialna

Osoby i rodziny pozostające w trudnych sytuacjach życiowych były objęte pomocą w formie wyżej opisanych świadczeń pomocy społecznej. Poza pomocą finansową, w naturze oraz pomocą usługową, osoby i rodziny wymagające wsparcia objęto także szeroko rozumianą pracą socjalną oraz poradnictwem specjalistycznym. Poniżej przedstawiono dane liczbowe dotyczące liczby środowisk objętych wsparciem w ramach pracy socjalnej.

rodzaj pomocy	liczba rodzin ogółem	W tym na wsi	liczba osób w rodzinach
pomoc udzielana w postaci pracy socjalnej ogółem	135	89	329
wyłącznie w postaci pracy socjalnej	4	4	14

Zgodnie z zapisem art. 6 pkt 12 ustawy o pomocy społecznej, praca socjalna oznacza działalność zawodową ukierunkowaną na pomoc osobom i rodzinom we wzmacnianiu i odzyskaniu zdolności do funkcjonowania w społeczeństwie oraz na tworzeniu warunków sprzyjających temu celowi.

W ramach indywidualnej pracy socjalnej pracownicy socjalni podejmowali działania, które można podzielić na następujące grupy:

- **praca socjalna na rzecz uzyskania niezbędnych środków materialnych**, która była realizowana m.in. poprzez pomoc w uzyskaniu świadczeń emerytalno – rentowych, zasiłków i dodatków do zasiłków rodzinnych, świadczeń alimentacyjnych, pomoc w uzyskaniu dodatku mieszkaniowego, a także informowanie osób i rodzin o możliwościach skorzystania z innego rodzaju ulg oraz motywowanie do korzystania uprawnień. To również pomoc w racjonalnym gospodarowaniu budżetem domowym – planowanie wspólnie z klientem wydatków poprzez właściwe hierarchizowanie potrzeb;

- **praca socjalna na rzecz poprawy warunków mieszkaniowych**, która była realizowana m.in. poprzez pomoc w załatwianiu formalności związanych z uregulowaniem sytuacji mieszkaniowej (złożenie wniosku o przydział mieszkania, rozłożenie zaległości na raty, umorzenie odsetek od spłaconej zaległości). To również pomoc w dostosowaniu mieszkania do potrzeb osoby niepełnosprawnej (złożenie wniosku o dofinansowanie), pomoc w zakupie lub wymianie sprzętu domowego. Jeśli zachodzi potrzeba pracownicy socjalni organizowali prace porządkowe w mieszkaniu podopiecznego;

- **praca socjalna na rzecz osób starszych i niepełnosprawnych**, której celem było zapewnienie opieki osobom starszym i niepełnosprawnym. To pomoc w organizowaniu czasu wolnego tym osobom, a także działania interwencyjne w sytuacji osób zaniedbanych i zagrożonych. Praca socjalna w stosunku do tych osób była realizowana poprzez budowanie systemu wsparcia środowiskowego niezbędnego do prawidłowego funkcjonowania w środowisku. To również pomoc w ustaleniu stopnia niepełnosprawności oraz udzielanie informacji o uprawnieniach z tego wynikających. Pracownicy socjalni pomagali w zorganizowaniu wyjazdu do sanatorium lub na turnus rehabilitacyjny, jak również w uzyskaniu wizyty lekarskiej oraz uprawnień do świadczeń z Narodowego Funduszu Zdrowia;

- **praca socjalna na rzecz poprawy funkcjonowania rodziny**, poprzez poradnictwo i edukację w obszarze opiekowania się i wychowywania dzieci, w tym pomoc w rozwiązywaniu problemów wychowawczych z dziećmi (informowanie o placówkach wspierających rozwój dziecka). Była to pomoc w rozwiązywaniu lub łagodzeniu konfliktów rodzinnych (w tym sąsiedzkich), wsparcie dla osób doświadczających przemocy (Program Niebieska Karta), informacja o poradnictwie specjalistycznym i motywowanie do skorzystania z takiego poradnictwa oraz kierowanie na terapię. W toku pracy z rodziną pracownicy socjalni współpracowali z kuratorami sądowymi, pedagogami szkolnymi oraz organizacjami pozarządowymi zajmującymi się problematyką rodzin i dzieci;

- **praca socjalna na rzecz osób zaburzonych psychicznie**, która polegała m.in. na pomocy w uzyskaniu konsultacji psychologicznej lub psychiatrycznej, motywowaniu do systematycznego leczenia, monitorowaniu zwiastunów zaostrzenia choroby. Była to pomoc rodzinie w radzeniu sobie z następstwami choroby. To także działania w celu uzyskania postanowienia o umieszczeniu w szpitalu lub w domu pomocy

społecznej. Praca socjalna z tą grupą osób oraz ich rodzinami polegała również na pomocy w tworzeniu sieci oparcia społecznego poprawiającego funkcjonowanie osoby chorej w środowisku.

Kierowanie do domu pomocy społecznej i ponoszenie odpłatności za pobyt mieszkańca gminy w tym domu

W 2021 roku w domu pomocy społecznej przebywały 3 osoby, za które Ośrodek ponosił koszty pobytu, na łączną kwotę **70.355,52 zł**. Zadanie to jest zadaniem własnym Gminy.

Kolonie letnie

W ramach współpracy z Kuratorium Oświaty w Gorzowie Wielkopolskim 9 dzieci z terenu gminy Szlichtyngowa wyjechało w okresie od 17 sierpnia do 30 sierpnia 2021 roku na kolonię w Ośrodku Wczasowo-Kolonijnym w Jarosławcu. Uczestnikami kolonii mogły być dzieci pochodzące z rodzin żyjących w trudnych warunkach materialnych, w tym: z rodzin wychowujących troje lub więcej dzieci i samotnie wychowywane, z zaburzeniami somatycznymi potwierdzonymi zaświadczeniem lekarskim i zamieszkujące w środowisku ekologicznie zagrożonym lub te dzieci, które z tej formy wypoczynku nie korzystały.

Zespół Interdyscyplinarny do Spraw Przeciwdziałania Przemocy w Rodzinie

W roku 2010 ustawa o przeciwdziałaniu przemocy w rodzinie nałożyła na gminę obowiązkowe powołanie zespołów interdyscyplinarnych i wszelkich działań zmierzających do zmniejszenia rozmiarów przemocy w rodzinie. Zarządzeniem Burmistrza Miasta i Gminy Szlichtyngowa powołano Zespół Interdyscyplinarny do Spraw Przeciwdziałania Przemocy w rodzinie w Szlichtyngowej przy Miejsko-Gminnym Ośrodku Pomocy Społecznej w Szlichtyngowej, a uchwałą Rady Miejskiej z 2020 roku określono tryb i sposób powoływania, odwoływania członków zespołu oraz uchwalono warunki funkcjonowania zespołu interdyscyplinarnego.

Nowelizacja tej ustawy o przeciwdziałaniu przemocy w rodzinie nałożyła na samorządy obowiązki, a w szczególności:

- opracowanie i realizację programu przeciwdziałania przemocy w rodzinie oraz ochronę ofiar przemocy,
- zapewnienie osobom dotkniętym przemocą w rodzinie miejsc w ośrodkach wsparcia,
- poradnictwo i interwencję w zakresie przeciwdziałania przemocy,
- tworzenie zespołów dyscyplinarnych.

Całość zadania realizuje Miejsko-Gminny Ośrodek Pomocy Społecznej w Szlichtyngowej, wraz z procedurą „NIEBIESKIEJ KARTY”.

Opracowano i realizowano program przeciwdziałania przemocy w rodzinie oraz ochronę ofiar przemocy, zapewniono osobom dotkniętym przemocą pomoc psychologiczną, poradnictwo rodzinne, poradnictwo zawodowe i ogólne i interwencję w zakresie przeciwdziałania przemocy,

W ramach procedury w 2021 roku odbyło się 30 spotkań grup roboczych oraz 5 spotkania Zespołu Interdyscyplinarnego, wszczęto 15 procedur "Niebieska Karta".

Koszt działań na rzecz przeciwdziałania zjawisku przemocy domowej w Gminie Szlichtyngowa wyniósł 3.394,80 zł. w 2021r.

Pomoc finansowa do 6.000,00 zł

Zasiłki celowe na pokrycie wydatków powstałych w wyniku zdarzenia losowego otrzymały dwie rodziny z terenu gminy Szlichtyngowa na kwotę 12.000,00 zł. Są to rodziny, których domy spłonęły w pożarze.

Klub Senior+

Od 2019 roku na terenie Gminy Szlichtyngowa działa Klub Senior+. W ramach działalności klubu zaoferowano uczestnikom usługi poradnictwa w zakresie bezpieczeństwa, profilaktyki, poradnictwa prawnego, do których do tej pory seniorzy mieli ograniczony dostęp. Prowadzone są zajęcia ruchowe, kulturalne, edukacyjne, rekreacyjne, opiekuńcze, spotkania z policją, strażą pożarną, służbą zdrowia.

Oferta klubu obejmuje realizację w/w zajęć w ramach których zrzeszono Seniorów proponując im przede wszystkim zajęcia o charakterze integracyjnym, społecznym, kulturalnym, edukacyjnym i profilaktycznym. Została stworzona możliwość integracji, wymiany doświadczeń, poglądów oraz realizacji własnych pasji.

Jednym z osiągniętych celów poprzez funkcjonowanie klubu jest zmiana stereotypu seniora i zapobieżenie jego samotności i izolacji. Seniorzy otworzyli się na nowe propozycje aktywności, zawiązały się nowe znajomości i przyjaźnie.

Dzięki działaniom realizowanym podczas spotkań w Klubie część seniorów wspomaga się wzajemnie w codziennych sprawach również poza działalnością Klubu.

Odbyte spotkania w Klubie Seniora w 2021 roku : warsztaty kulinarne, Dzień Babci i Dziadka, warsztaty rękodzielnicze, projekcja filmu pt. "Dekalog Bezpiecznego Seniora", warsztaty florystyczne, Nordic Walking, Dzień Kobiet, oglądanie filmu, warsztaty ceramiczne, warsztaty rękodzielnicze, warsztaty muzyczne, warsztaty malarskie, Dzień Matki, spotkania integracyjne z Klubem Seniora z sąsiedniej gminy, spotkanie z dietetykiem, piknik, spotkanie z policją, grzybobranie, warsztaty krawieckie, warsztaty kosmetyczne, spotkanie z referentem do spraw ochrony środowiska-deklaracje CEEB, Dzień Seniora, wyjazd integracyjny do Żuchłowa, Andrzejki, warsztaty bożonarodzeniowe, Mikołajki, warsztaty kosmetyczne, warsztaty muzyczne, wigilia.

Ponadto w 2021 r. 10 osobowa grupa z klubu SENIOR+ w Szlichtyngowej, razem z seniorami z obszaru działania LKD Kraina Lasów i Jezior, brała udział w projekcie pn. SENIOR LIDEREM w ramach dofinansowania z programu AKTYWNI+. Całkowita wartość projektu wyniosła: 102.056,00 zł, natomiast wartość dofinansowania: 92 306,00 zł. Projektu zrealizowano z otrzymanej dotacji z Ministerstwa Rodziny i Polityki Społecznej w ramach wieloletniego programu na rzecz osób starszych "Aktywni+" na lata 2021-2025. Projekt zakładał realizację następujących zadań:

- I. DZIAŁANIA INFORMACYJNO-PROMOCYJNE I REKRUTACJA.
- II. AKADEMIA LIDERÓW – udział w cyklu szkoleń:
 - „Warsztaty motywacyjne”
 - „Efektywna współpraca w zespole”
 - „Kompetencje interpersonalne”
 - „Senior jako lider”
- III. SENIOR JAKO LIDER, udział w lokalnej inicjatywie pn. „Czas na spotkania”.
- IV. W BLISKOŚCI Z NATURĄ udział w wyjeździe studyjnym do gospodarstwa agroturystycznego Qzko w Siedlisku oraz w warsztatach kosmetycznych.
- V. WARSZTATY Z FASTRYGĄ – udział w warsztatach krawieckich
- VI. PODSUMOWANIE DZIAŁAŃ PROJEKTOWYCH.

Lubuska Karta Seniora

Lubuska Karta Seniora wprowadzona jest w związku z realizacją Wojewódzkiego Programu na rzecz Osób Starszych przyjętego przez Zarząd Województwa Lubuskiego Uchwałą Nr 231/3189/17 z dnia 13 grudnia 2017 roku w celu rozwoju aktywności społecznej, kulturalnej i edukacyjnej osób starszych oraz przeciwdziałania ich izolacji społecznej. Uczestnicy Klubu Senior+ w Szlichtyngowej po złożeniu wniosków o przyznanie kart otrzymali indywidualne Lubuskie Karty Seniora, w liczbie 47 kart.

Usługi opiekuńcze

Usługi opiekuńcze realizowane były w ramach programu rządowego „Opieka 75+”. Usługi opiekuńcze świadczone były osobom, które z powodu wieku, choroby lub innych przyczyn wymagały pomocy innych osób, a były jej pozbawione z powodu samotności lub braku możliwości zapewnienia jej przez rodzinę. Usługi obejmują pomoc w zaspokojeniu codziennych potrzeb życiowych, opiekę higieniczną, zalecaną przez lekarza pielęgnację oraz zapewnienie kontaktów z otoczeniem. Wymiar oraz zakres usług ustalany jest indywidualnie i uzależniony jest od sytuacji oraz stanu zdrowia osoby. Miejsko-Gminny Ośrodek Pomocy Społecznej w Szlichtyngowej realizując Program "Opieka 75+", którego strategicznym celem jest poprawa dostępności do usług opiekuńczych w tym specjalistycznych usług opiekuńczych dla osób w wieku 75 lat i więcej realizuje zapisy Uchwały Nr XLIII/255/18 Rady Miejskiej w Szlichtyngowej z dnia 25 maja 2018 r. w sprawie wprowadzenia zmiany do uchwały Nr X/68/2007 Rady Miejskiej w Szlichtyngowej z dnia 12 czerwca 2007r w sprawie: ustalenia szczegółowych zasad przyznawania i odpłatności za usługi opiekuńcze i specjalistyczne usługi opiekuńcze oraz szczegółowych warunków częściowego lub całkowitego zwolnienia z opłat, jak również tryb ich pobierania. Usługi opiekuńcze realizowane były przez 1 opiekunkę zatrudnioną na podstawie umowy o pracę przez tut. Ośrodek. Odpłatność za godzinę usług wynosiła w 2021 r. 21 zł, w ciągu roku zrealizowano 1311 godzin usług. Ogółem w 2021 r. pomocą w formie usług opiekuńczych objęto 8 osób na kwotę 9.011,63 zł.

Program Profilaktyki i Rozwiązywania Problemów Alkoholowych i Przeciwdziałania Narkomanii

Problem uzależnienia jest z roku na rok coraz bardziej powszechny wśród ludzi młodych. Młodzież w swoim życiu boryka się z wieloma problemami, których ich zdaniem nie da się inaczej rozwiązać, jak pijąc alkohol czy też biorąc narkotyki. Im większe są potrzeby danej jednostki, tym mniejsza szansa na zaspokojenie tych potrzeb i tym samym więcej problemów: jeden problem pociąga za sobą drugi i tak tworzy się błędne koło, w które wpada zdesperowana osoba. Te dwa zjawiska: alkoholizm i narkomania sprawiają, że młody człowiek zostaje odrzucony ze społeczeństwa. Powody zażywania narkotyków, picia alkoholu są różne: wyobcowanie, zbyt dużo obowiązków, problemy w szkole i w rodzinie.

Spośród licznych problemów społecznych występujących w naszym kraju, problemy związane z alkoholem stanowią poważne zagrożenia dla prawidłowego funkcjonowania strefy ekonomicznej, moralnej i zdrowotnej społeczeństwa. Nadużywanie alkoholu powoduje wiele szkód społecznych: zakłócenia bezpieczeństwa publicznego, przestępczość, wypadki drogowe, przemoc w rodzinie, ubóstwo i bezrobocie.

Podstawę prawną działań związanych z profilaktyką i rozwiązywaniem problemów alkoholowych oraz przeciwdziałania narkomanii w gminie stanowi ustawa z dnia 26 października 1982 r. o wychowaniu w trzeźwości i przeciwdziałaniu alkoholizmowi oraz ustawa z dnia 29 lipca 2005 r. o przeciwdziałaniu narkomanii.

Gminny Program Profilaktyki i Rozwiązywania Problemów Alkoholowych oraz Przeciwdziałania Narkomanii dla Miasta i Gminy Szlichtyngowa na rok 2021 został przyjęty Uchwałą nr XX/153/20 Rady

Miejskiej Szlichtyngowa z dnia 25 listopada 2020 r. i jest on kontynuacją działań rozpoczętych w minionych latach. Program ten był opracowany zgodnie z obligatoryjnymi zadaniami oraz potrzebami występującymi na terenie Gminy, co pozwoliło na zajęcie się problematyką alkoholizmu w sposób zorganizowany i kompleksowy.

Głównym celem programu jest zmniejszenie skali problemów poprzez działania, takie jak:

Prowadzenie punktu psychologicznego- obecnie punkt ten mieści się w Urzędzie Miasta i Gminy w Szlichtyngowej, punkt ten prowadzi dyplomowany specjalista psycholog. W 2021 roku w ramach działalności punktu udzielono łącznie 233 porady:

- 92 porady osoby współuzależnione;
- 107 porad osoby uzależnione i zagrożone uzależnieniem;
- 34 porady dzieciom i młodzieży do 18 roku życia;

W związku z sytuacją pandemiczną wprowadzoną na terenie całego kraju w 2021 roku, porady udzielane były stacjonarnie i w formie teleporad, z teleporad skorzystały 63 osoby.

Prowadzenie działalności informacyjnej (edukacja rodziców, dzieci i nauczycieli):

Zakupiono materiały profilaktyczne oraz pakiety materiałów z ogólnopolskiej kampanii profilaktycznej: „Zachowaj trzeźwy umysł”. Materiały zostały przekazane do szkół podstawowych i rozdysponowane wśród dzieci i młodzieży.

We wszystkich szkołach na terenie Gminy Szlichtyngowa zorganizowano programy profilaktyczne. Program profilaktyczny „Cukierki” dedykowany dla najmłodszych w Szkole Podstawowej im. Jana Pawła II w Szlichtyngowej i w Szkole Podstawowej w Jędrzychowicach. warsztaty profilaktyczne dla uczniów, nauczycieli i rodziców w szkołach na terenie Gminy Szlichtyngowa w Szkole Podstawowej im. Jana Pawła II w Szlichtyngowej odbył się Program Profilaktyczny pn. „Archipelag Skarbów”, w którym udział wzięła młodzież z klas VII i VIII ze Szkół Podstawowych z terenu naszej Gminy. Program poruszał tematy narkotyków, alkoholu, przemocy i pornografii a także kwestie radzenia sobie z trudnymi emocjami. Program był możliwy do zrealizowania dzięki wsparciu udzielonemu Gminie Szlichtyngowa przez KGHM Polska Miedź S.A. Łącznie udział wzięło 63 uczniów, ze Szkoły Podstawowej w Jędrzychowicach 8 uczniów, Szkoły Podstawowej im. Danuty Siedzikówny „Inki” w Starych Drzewcach 47 uczniów oraz Szkoły Podstawowej im. Jana Pawła II w Szlichtyngowej 8 uczniów.

Udzielono wsparcia Komendzie Powiatowej Policji we Wschowie poprzez zakup m.in. kamizelek i elementów odblaskowych dla mieszkańców Gminy Szlichtyngowa, które zostały rozdane podczas akcji „Pieszy” i „Niechronieni Uczestnicy Ruchu Drogowego” w trakcie działań profilaktycznych, ponadto zakupiono kamizelki odblaskowe dla wszystkich pierwszoklasistów z naszych szkół.

W ramach profilaktyki przeciwdziałania narkomanii i alkoholizmowi Gmina Szlichtyngowa zakupiła materiały profilaktyczne z Kampanii „Pierwszy Dzwonek na rok szkolny 2021/2022”, które zostały rozdane uczniom klas pierwszych. Zakupiono 50 zestawów, które zostały przekazane 46 uczniom, tj. 4 uczniom ze Szkoły Podstawowej w Jędrzychowicach, 15 uczniom Szkoły Podstawowej im. Danuty Siedzikówny „Inki” w Starych Drzewcach oraz 27 uczniom Szkoły Podstawowej im. Jana Pawła II w Szlichtyngowej.

W ramach gminnego programu profilaktyki uczestniczyliśmy w uroczystym rozświetleniu choinki i Pikniku Rodzinnym „Razem szczepimy się i bawimy”

W ramach Gminnego Programu działa Miejsko-Gminnej Komisji ds. Profilaktyki i Rozwiązywania Problemów Alkoholowych. W skład komisji wchodzi:

- Przedstawiciel Miejsko-Gminnego Ośrodka Pomocy Społecznej;
- Przedstawiciel Grona Pedagogicznego;
- Przedstawiciel Zakładu Opieki Zdrowotnej Lekarza Rodzinnego;
- Przedstawiciel Komendy Powiatowej Policji we Wschowie.

Komisja spotyka się kilka razy w roku (jeśli zaistnieje potrzeba). W ubiegłym roku Komisja odbyła 4 posiedzenia, na których wydała 5 postanowień w sprawie wydania zezwoleń na sprzedaż napojów alkoholowych. Głównym zadaniem Komisji jest przeprowadzanie rozmów motywujących z osobami uzależnionymi oraz proponowanie metod leczenia. Konieczne jednak w większości sytuacji jest wdrożenie procedury podjęcia zobowiązania do leczenia. W ubiegłym roku zgłoszono 11 osób z problemem uzależnienia. Komisja przeprowadziła rozmowy motywujące z osobami uzależnionymi i ich rodzinami. W stosunku do 9 osób wystąpiono z wnioskiem do Sądu Rejonowego we Wschowie o zastosowanie obowiązku poddania się leczeniu odwykowemu.

8. OŚWIATA I WYCHOWANIE

W roku 2021 Gmina Szlichtyngowa była organem prowadzącym dla jednego przedszkola publicznego, jednego punktu przedszkolnego, trzech szkół podstawowych:

- Punkt przedszkolny w Jędrzychowicach,
- Szkoła Podstawowa w Jędrzychowicach,
- Szkoła Podstawowa im. Danuty Siedzikówny „Inki” w Starych Drzewcach,
- Zespół Placówek Edukacyjnych w Szlichtyngowej (Szkoła Podstawowa im. Jana Pawła II, Przedszkole Samorządowe im. Pluszowego Misia),

W związku z pandemią Covid-19 rok 2021 był kolejnym rokiem, który wymusił zmianę organizacji pracy placówek oświatowych. Wprowadzono wiele zmian, organizacja pracy szkół była wyzwaniem zarówno dla dyrektorów, nauczycieli jak i uczniów i rodziców. Wspólnie zmierzono się z tą sytuacją, współpracując i wspierając się nawzajem, pamiętając, że priorytetem jest bezpieczeństwo i zdrowie dzieci. Szkoły prowadziły zajęcia zgodnie z obowiązującymi w danej chwili przepisami prawa oraz wszelkimi zaleceniami Ministra Zdrowia, Ministra Edukacji Narodowej i Głównego Inspektora Sanitarnego. Szkoły posiadały procedury bezpieczeństwa na czas nauki w dobie epidemii opracowane przez dyrektorów i kadrę pedagogiczną. Wdrożone zostały również specjalne regulaminy, których przestrzegali uczniowie, rodzice i nauczyciele. Informacje na ten temat dyrektorzy na bieżąco przekazywali rodzicom uczniów. Szkoły funkcjonowały w sposób tradycyjny – stacjonarny oraz poprzez prowadzenie nauki w trybie zdalnym, wg poniższego harmonogramu:

Szkoła Podstawowa im. Danuty Siedzikówny „Inki” w Starych Drzewcach:

- 18.01.2021 - 12.03.2021: klasy 0-III nauka stacjonarna,
- 18.01.2021 - 14.05.2021: klasy IV-VIII nauka zdalna,
- 15.03.2021 - 26.03.2021: klasy I-III nauczanie hybrydowe,
- 15.03.2021 - 26.03.2021: klasa 0 nauczanie stacjonarne,
- 29.03.2021 - 23.04.2021: klasy 0-III nauka zdalna,
- 19.04.2021 - 25.06.2021: klasa 0 nauka stacjonarna,
- 26.04.2021 - 03.05.2021: klasy I-III nauczanie hybrydowe,
- 04.05.2021 - 25.06.2021: klasy I-III: nauczanie stacjonarne,
- 17.05.2021 - 04.06.2021: klasy IV-VII nauczanie hybrydowe,
- 07.06.2021 - 25.06.2021: klasy IV-VIII nauka stacjonarna,
- 01.09.2021 - 17.12.2021: klasy 0-VIII nauka stacjonarna,
- 20.12.2021 - 31.12.2021: klasy I-VIII nauka zdalna,
- 17.12.2021 - 31.12.2021: klasa 0 nauka stacjonarna.

Zespół Placówek Edukacyjnych w Szlichtyngowej:

- 18.01.2021 - 28.02.2021: klasy I-III nauka stacjonarna,
- 01.03.2021 - 28.03.2021: nauczanie hybrydowe,
- 22.03.2021 - 11.04.2021: nauka zdalna,
- 29.03.2021 - 18.04.2021: przedszkole nauka zdalna,
- 12.04.2021 - 25.04.2021: nauka zdalna,
- 19.04.2021 - 19.12.2021: przedszkole nauka stacjonarna,

- 26.04.2021 - 02.05.2021: klasy I-III nauczanie hybrydowe,
- 03.05.2021 – 19.12.2021: klasy I-III nauka stacjonarna,
- 17.05.2021 – 30.05.2021: klasy IV-VIII nauka zdalna,
- 31.05.2021 – 19.12.2021: klasy IV-VIII nauka stacjonarna,
- 20.12.2021 - 31.12.2021: nauka zdalna.

Szkoła Podstawowa w Jędrzychowicach:

- 18.01.2021 - 28.02.2021: klasy I-III nauka stacjonarna,
- 15.03.2021 - 28.03.2021: nauczanie hybrydowe,
- 22.03.2021 - 11.04.2021: nauka zdalna,
- 29.03.2021 - 18.04.2021: przedszkole nauka zdalna,
- 26.04.2021 - 02.05.2021: klasy I-III nauczanie hybrydowe,
- 03.05.2021 - 19.12.2021: klasy I-III nauka stacjonarna,
- 17.05.2021 - 30.05.2021: klasy IV-VIII nauczanie hybrydowe,
- 31.05.2021 – 19.12.2021: nauka stacjonarna,
- 20.12.2021 - 31.12.2021: nauka zdalna.

Stan organizacji szkół podstawowych obrazuje tabela nr 1.

Tabela nr 1. Stan organizacji szkół podstawowych

Wyszczególnienie		Liczba oddziałów	Liczba uczniów	w tym:								
				0	I	II	III	IV	V	VI	VII	VIII
1	SP Jędrzychowice	8	79	13	4	14	9	0	8	10	13	8
2	SP Stare Drzewce	9	111	8	15	14	13	10	7	7	18	19
3	SP Szlichtyngowa	14	230	-	27	25	39	22	27	7	45	38
Razem SP		31	420	21	46	53	61	32	42	24	76	65

Tabela nr 2. Stan organizacji przedszkoli publicznych i niepublicznych

Lp.	Wyszczególnienie	Liczba oddziałów	Liczba wychowanków
1.	Przedszkole Samorządowe im. Pluszowego Misia w Szlichtyngowej	6	88
2.	Przedszkole Niepubliczne w Starych Drzewcach	2	28
3.	Punkt przedszkolny w Jędrzychowicach	1	14
Ogółem		9	130

Tabela nr 3. Stan bazy lokalowej oświaty.

Wyszczególnienie	Przedszkole w Szlichtyngowej	SP Jędrzychowice	SP Stare Drzewce	SP Szlichtyngowa	Razem
1 Powierzchnia nieruch. gruntowej [m ²]	2 079	5 000	18 775	22 292	48 146
2 W tym powierzchnia terenów	1 625	2 702	17 495	17 647	39 469

zielonych [m²]						
3	Sale lekcyjne	6 + gab. logopedy	8	9 + gab. terapeutyczny	20 + gab. pedagoga + gab. logopedy	47
4	Pracownie komputerowe	-	1	1	1	3
5	Sale gimnastyczne	-	-	1	1	2
6	Gabinety lekarskie	-	-	-	1	1
7	Świetlice	-	-	-	1	1
8	Stołówki	-	1	1	1	3

Tabela nr 4. Stan wyposażenia w urządzenia specjalistyczne i zbiorów bibliotecznych.

Wyszczególnienie		Przedszkole w Szlichtyngowej	SP Jędrzychowice	SP Stare Drzewce	SP Szlichtyngowa	Razem
1	Komputery ogółem	5	30	41	64	140
2	W tym komputery do użytku uczniów	-	27	31	34	92
3	Projektory multimedialne	2	5	1	6	14
4	Rzutniki	-	5	-	3	8
5	Kamery video	-	-	-	1	1
6	Tablice interaktywne	-	5	4	8	17
7	Ksero	2	1	1	4	8
8	Kamery monitoringu	-	3	9	27	39

Kadra i system doskonalenia zawodowego

W gminnych przedszkolach publicznych, szkołach podstawowych prowadzonych przez Gminę pracowało 71 nauczycieli oraz 24 pracowników administracji i obsługi. Stan zatrudnienia w poszczególnych placówkach obrazuje tabela nr 5.

Tabela nr 5. Zatrudnienie w szkołach

Wyszczególnienie		Zatrudnienie		w tym:			
		etaty	osoby	nauczyciele:		pozostali:	
				etaty	osoby	etaty	osoby
1.	SP Jędrzychowice	16,34	23	13,59	20	2,75	3
2.	SP Stare Drzewce	17,22	18	14,47	15	2,75	3
3.	Zespół Placówek Edukacyjnych	55,19	58	36,05	38	19,14	20
Razem		85,03	88,75	99	64,11	73	24,64

Poziom zatrudnienia nauczycieli wynika przede wszystkim z liczby oddziałów i godzin zajęć obowiązkowych i dodatkowych w przedszkolach, szkołach, a pracowników administracji i obsługi ze specyfiki działalności, w tym z prowadzenia w przedszkolach i szkołach bloku żywieniowego.

Tabela nr 6. Poziom wykształcenia nauczycieli.

	Poziom wykształcenia			
	Wyższe magisterskie z przygotowaniem pedagogicznym	Licencjat	Studium Nauczycielskie	Inne
	Liczba	Liczba	Liczba	Liczba
SP Jędrzychowice	18	2	-	-
SP Stare Drzewce	15	-	-	-
Zespół Placówek Edukacyjnych	35	2	1	-
Razem	68	4	1	-

Stan w zakresie posiadanych stopni awansu zawodowego nauczycieli na koniec 2020 roku obrazuje tabela nr 7.

Tabela nr 7. Stopnie awansu zawodowego nauczycieli.

	Stopień awansu			
	Stażysta	Kontraktowy	Mianowany	Dyplomowany
	Liczba	Liczba	Liczba	Liczba
SP Jędrzychowice	3	9	5	3
SP Stare Drzewce	2	2	4	7
Zespół Placówek Edukacyjnych	4	10	4	20
Razem	9	21	13	30

Stopniem zawodowym nauczyciela dyplomowanego w 2021 roku legitymowało się 30 nauczycieli – jest to najwyższy stopień awansu, jaki może osiągnąć nauczyciel.

Remonty w szkołach

Szkoła Podstawowa w Jędrzychowicach:

- 1) Remont klasopracowni – oddział przedszkolny: malowanie ścian.
- 2) Remont dwóch klasopracowni w szkole:
 - a) zbiecie starych tynków i położenie nowych tynków, uzupełnienie braków w podłodze, wymiana paneli,
 - b) malowanie, uzupełnienie braków w podłodze, położenie nowych paneli.
 - c) Remont stołówki: wyrównanie i pomalowanie ścian, uzupełnienie braków w podłodze, położenie nowej wykładziny.

Szkoła Podstawowa im. Danuty Siedzikówny „Inki” w Starych Drzewcach:

- 1) Remont podłóg w 3 salach lekcyjnych (położenie płytek podłogowych).
- 2) Pomalowanie ścian w salach lekcyjnych.

- 3) Zaadoptowanie części korytarza na pokój nauczycielski.
- 4) Remont gabinetu terapeutycznego.

Zespół Placówek Edukacyjnych w Szlichtyngowej:

- 1) W budynku klas I-III (hol i korytarz) wykonano prace malarskie.
- 2) W związku z utworzeniem 2 grup przedszkolnych w budynku szkoły podstawowej (adaptowana kotłownia), przygotowano 2 pomieszczenia/klasy dla grupy dzieci 5 letnich i 6 letnich (prace malarskie).
- 3) Przystosowano toalety dla dzieci przedszkolnych wymieniając muszle klozetowe zgodne do wieku dzieci przedszkolnych.
- 4) W czasie przerwy wakacyjnej pomalowano lamperie w adaptowanej kotłowi.

Konkursy, olimpiady, sukcesy uczniów

Szkoła Podstawowa w Jędrzychowicach

Nazwa konkursu	Organizator, zasięg	Osiągnięcia
Do Hymnu	Ogólnopolski	Konkurs trwa
W świątecznej krainie Dwujęzycznego Przedszkolaka	Ogólnopolski	Wyróżnienie
Dzień Pięknego Czytania	Gminny	I miejsce
Ogólnopolskie Dyktando Szkolne	Ogólnopolski	Wyróżnienie
Okładka mojej książki podróżniczej	Gminny	I/III

Uzyskane certyfikaty:

- Szkoła Pamięta- projekt Medin,
- TO (działa) MY! – projekt edukacyjno-społeczny UNICEF-u,
- Zdrowo i sportowo- projekt edukacji i aktywizacji sportowej w przedszkolach i klasach 1-3,
- Akademia Dojrzewania- program edukacyjny dla dziewcząt,
- Gramy w Zielone- ogólnopolski projekt edukacji ekologicznej,
- Myślę, więc nie śmieję- akcja sprzątnięcia świata,
- Filtrujemy dla Bałtyku- akcja ekologiczna,
- Mega Misja.

Szkoła Podstawowa im. Danuty Siedzikówny „Inki” w Starych Drzewcach

Nazwa konkursu	Organizator, zasięg	Osiągnięcia
„Zwierzęta leśne”	Biblioteka Publiczna Miasta i Gminy Szlichtyngowa- Gminny	II, III miejsce
„Mistrz Pięknego Pisma”	Biblioteka Publiczna Miasta i Gminy Szlichtyngowa- Gminny	I, III miejsce
„Narodowy Dzień Pamięci Żołnierzy Wyklętych”	Gmina Szlichtyngowa- Gminny	Kategoria wiekowa IV-VI I, II, III miejsce Kategoria wiekowa VII-VIII I, II miejsce

„STOP - Wirusowi Przemocy! Reaguj-Nie bądź obojętny”	Gminny Ośrodek Pomocy Społecznej w Szlichtyngowej Gminny	Kategoria wiekowa I-III II, III miejsce Kategoria wiekowa IV-VIII II, III miejsce
Gminny Konkurs Pięknego Czytania Poezji C.K Norwid	Gmina Szlichtyngowa-Gminny	II miejsce
Gminny konkurs - CHOINKA	Gmina Szlichtyngowa Gminny	II miejsce
„Kartka Bożonarodzeniowa”	Gmina Szlichtyngowa Gminny	II miejsce
„Kocham Cię Polsko”	„Stowarzyszenie Jesteśmy Razem przy Szkole Podstawowej w Starych Drzewcach”- Powiatowy	II miejsce
„W siatkówkę gramy –zdrowie wygrywamy”	„Stowarzyszenie Jesteśmy Razem przy Szkole Podstawowej w Starych Drzewcach”- Powiatowy	II miejsce
„W siatkówkę gramy –zdrowie wygrywamy” Hasła promujące zdrowie	„Stowarzyszenie Jesteśmy Razem przy Szkole Podstawowej w Starych Drzewcach”- Powiatowy	I miejsce
Turniej Bezpieczny Przedszkolak	„Stowarzyszenie Jesteśmy Razem przy Szkole Podstawowej w Starych Drzewcach”- Powiatowy	I miejsce

Uzyskane certyfikaty:

- Szkoła do hymnu,
- Szkoła pamięta,
- Razem na święta,
- STOP uzależnieniom. Uczeń wolny od uzależnień!
- Akcja Sprzątanie świata – Polska „Myślę, więc nie śmieję”,
- Zachowaj Trzeźwy umysł,
- Równe traktowanie w szkole.

Zespół Placówek Edukacyjnych

Nazwa konkursu	Organizator, zasięg	Osiągnięcia
Konkurs przedmiotowy Język niemiecki	Kuratorium Oświaty wojewódzki	Laureatka
„Ubierzmy choinkę dla Jana Pawła II”	Instytut Dialogu Międzykulturowego im. Jana Pawła II w Krakowie ogólnopolski	Laureatka

Uzyskane certyfikaty:

- Certyfikat uczestnictwa w Akcji „Narodowe Czytanie”,
- Dyplom MEN „Szkoła Pamięta” – Dla Szkoły,
- Dyplom MEN „Szkoła Pamięta” – Dla Przedszkola.

Dofinansowanie pozyskane na zadania oświatowe

Kreatywne przedszkolaki przetrą wszystkie szlaki

Szkoła Podstawowa im. Danuty Siedzikówny „Inki” w Starych Drzewcach pozyskała dofinansowanie w ramach *Regionalnego Programu Operacyjnego – Lubuskie 2020* na realizację zadania pn. „Kreatywne przedszkolaki przetrą wszystkie szlaki”.

Szkoła Podstawowa otrzymała dofinansowanie w kwocie 159 617,33 zł na realizację ww. zadania, co stanowi 85% kosztów kwalifikowanych. Koszt całkowity to kwota 187 785,10 zł.

W ramach projektu zaplanowano 5 wyjazdów – wycieczek integracyjno-edukacyjnych: Wizyta w Hydropolis – Wrocław, DELI - Park edukacyjno-rozrywkowy – Poznań, Warsztaty kulinarne "Od ziarenka do bochenka" – Kluczewo, Centrum Nauki Keplera w Zielonej Górze, Fabryka bombek – Wolsztyn. Zakupiono pomoce multimedialne i dydaktyczne o wartości około 62 800,00 zł. (m.in magiczny dywan, magiczna ściana, urządzenie do zajęć Biofeedback / sprzęt TIK, mobilne laboratorium dla malucha, Photon Edu – robot, sensoryczne kwadraty, Bee-Bot robot wraz z oprogramowaniem i inne ciekawe pomoce do realizacji zajęć). Gabinet do zajęć terapeutycznych został wyposażony w nowe meble, sprzęt komputerowy, tablice dla uczniów i terapeuty. Przeprowadzone zostały szkolenia dla kadry pedagogicznej realizującej projekt.

Odkrywcy swoich możliwości

Szkoła Podstawowa im. Danuty Siedzikówny „Inki” w Starych Drzewcach otrzymała dofinansowanie w konkursie Osi Priorytetowej 8. Nowoczesna edukacja, Działanie 8.2 Wyrównywanie dysproporcji, w jakości kształcenia na poziomie ogólnym oraz dostosowanie oferty edukacyjnej do potrzeb uczniów o specjalnych potrzebach edukacyjnych i zdrowotnych, Poddziałanie 8.2.1. Wyrównywanie dysproporcji w jakości kształcenia na poziomie ogólnym oraz dostosowanie oferty edukacyjnej do potrzeb uczniów o specjalnych potrzebach edukacyjnych i zdrowotnych – projekty realizowane poza formułą ZIT Regionalnego Programu Operacyjnego – Lubuskie 2020 na realizację projektu pn. „Odkrywcy swoich możliwości”.

Szkoła otrzymała dofinansowanie w kwocie 96 759,75 zł na realizację ww. projektu, co stanowi 85% kosztów kwalifikowanych. Koszt całkowity to kwota 113 835,00 zł.

Celem projektu jest wzrost poziomu kompetencji kluczowych i umiejętności uniwersalnych oraz właściwych postaw i umiejętności niezbędnych na rynku pracy 78 uczniów szkoły. W ramach działań projektowych wykonywane są: dodatkowe zajęcia dydaktyczno-wyrównawcze, organizacja kółek zainteresowań, warsztatów, laboratoriów oraz zakup wyposażenia szkoły w pomoce multimedialne i dydaktyczne.

Stypendia motywacyjne dla uczniów

Stypendia motywacyjne w 2021 roku były przyznawane dwa razy do roku, po każdym ukończonym semestrze nauki. Aby uzyskać stypendium uczniowie musieli spełnić wymagania dotyczące rocznej średniej ocen z obowiązujących zajęć edukacyjnych: w szkołach ponadpodstawowych średnia ocen, co najmniej 5,2; w gimnazjum, co najmniej 5,4; natomiast w szkołach podstawowych, co najmniej 5,6. Średnia ocen stanowi bardzo wysoką poprzeczkę i osiągają ją uczniowie uzdolnieni wszechstronnie.

Stypendium za bardzo dobre wyniki w nauce za I półrocze roku szkolnego 2020/21 otrzymała 1 uczennica liceum ogólnokształcącego. Za II półrocze roku szkolnego 2020/21 stypendium otrzymało 12 uczniów: 9 uczniów szkół podstawowych i 3 uczniów szkoły ponadpodstawowej. Stypendium wynosiło 248,00zł na jedną osobę.

9. OCHRONA PRZECIWPOŻAROWA

Na terenie gminy Szlichtyngowa działają 4 jednostki OSP są to: OSP Gola, OSP Szlichtyngowa, OSP Stare Drzewce, OSP Wyszaków. Trzy jednostki są czynne, uprawnione do działań ratowniczych (OSP Gola, OSP Szlichtyngowa oraz OSP Wyszaków). Dwie jednostki są włączone do Krajowego Systemu Ratowniczo-Gaśniczego (OSP Gola i OSP Szlichtyngowa).

- Jednostka OSP Gola liczy 40 członków ogółem, w tym 14 kobiet. 14 członków jest uprawnionych do wyjazdów do działań ratowniczo-gaśniczych, w tym 2 kobiety.
- Jednostka OSP Szlichtyngowa liczy 33 członków, w tym 10 kobiet. 18 członków ma upoważnienie do udziału w akcjach ratowniczych, w tym 2 kobiety.
- Jednostka OSP Wyszaków liczy 18 członków, w tym 5 druhow uprawnionych do działań ratowniczych.
- Jednostka OSP Stare Drzewce liczy 12 członków, w tym 1 kobieta.

W 2021 roku jednostki OSP zostały zadysponowane do 112 akcji ratowniczych (OSP Gola- 26; OSP Szlichtyngowa- 72; OSP Wyszaków- 14).

W 2021 roku jedna osoba z OSP Gola ukończyła szkolenie podstawowe oraz jedna osoba z Wyszaków również odbyła kurs podstawowy.

Wszystkie jednostki posiadają zaplecze garażowe, murowane strażnice.

- 1) Remiza OSP Gola mieści się w Goli nr 31a w budynku murowanym, który składa się z dwóch pomieszczeń garażowych (brak pomieszczenia socjalnego). Remiza wyposażona jest w system selektywnego alarmowania. Remiza OSP Gola wyposażona jest również w alarm przeciwwłamaniowy.
- 2) Remiza OSP Szlichtyngowa mieści się przy ul. Pułaskiego 13 w m. Szlichtyngowa, jest to budynek murowany, który składa się z pomieszczenia garażowego, pomieszczenia socjalnego, kotłowni, sanitariatów oraz wieży, w której zamontowana jest syrena alarmowa. Budynek przy ul. Głogowskiej wyposażony jest w alarm przeciwwłamaniowy. Jednostka dnia 6 sierpnia 2021 roku otrzymała na wyposażenie płaskodenna łódź aluminiowa TWIN POWER wraz z silnikiem zaburtowym i przyczepką lekką marki TRAMP-TRIAL od Komendy Powiatowej Państwowej Straży Pożarnej we Wschowie. W roku 2021 została wykonana częściowa wymiana i naprawa instalacji elektrycznej w garażach OSP Szlichtyngowa przy ul. Głogowskiej.
- 3) Remiza OSP Wyszaków mieści się w Wyszakowie nr 34a, jest to budynek murowany, który składa się z dwóch stanowisk garażowych (pomieszczenie garażowe posiada kanał), pomieszczenia socjalnego oraz wieży, w której zamontowana jest syrena alarmowa. Remiza wyposażona jest również w alarm selektywnego alarmowania.
- 4) Remiza OSP Stare Drzewce mieści się w Starych Drzewcach nr 25a, jest to budynek murowany składający się z jednego pomieszczenia garażowego, w którym wygospodarowano część socjalną oraz wieży, w której zamontowana jest syrena alarmowa.

Wypożyczenie poszczególnych jednostek OSP przedstawia poniższa tabela:

Lp.	Jednostka	Pojazdy	Sprzęt ratowniczy
1	OSP Szlichtyngowa	- Samochód specjalny ratowniczo-gaśniczy – Renault z 2018 roku - Autodrabina IFA z 1985 roku	- motopompa szlamowa, - pompa pływająca NIAGARA, - agregat prądotwórczy szt. 2, - motopompa ZIEGLER, - piła do betonu i stali, - piła motorowa Stihl 2 szt., - piła spalinowa 2 szt., - zestaw hydrauliczny LUCAS, - piła motorowa Stihl, - najaśnica Milwaukee, - zestaw wysokościowy, - defibrylator, - detektor wielogazowy. - bosak dielektryczny - nożyce dielektryczne - wentylator oddymiający - podpory stabilizujące
2	OSP Wyszaków	- Samochód pożarniczy średni ratowniczo-gaśniczy, KAMAZ z 2018 roku - Samochód pożarniczy lekki – Ford Transit z 2009 r.	- łódź płaskodenna z silnikiem zaburtowym, - agregat prądotwórczy – 2 szt., - zestaw hydrauliczny, - piła motorowa Stihl, - agregat wysokociśnieniowy Jordan, - motopompa POLONIA, - pompa szlamowa szt. 2, - piła motorowa Stihl, - najaśnica Milwaukee, - piła ratownicza - bosak dielektryczny - nożyc dielektryczne - opryskiwacze plecakowe - detektor prądu detektor wielo-gazowy - przecinarka do stali i betonu - piła techniczna W 2021r. zakupiono 4 hełmy strażackie, 3 ubrania specjalne, 3 pary rękawic, nagrzewnicę.
3	OSP Gola	- Samochód pożarniczy lekki – Ford Transit z 2008 r. - Samochód pożarniczy średni – STAR z 1987 roku.	- agregat wysokociśnieniowy JORDAN, - agregat prądotwórczy, - motopompa szlamowa – 2 szt. - agregat FOGO, - pompa pływająca AQUAFast. - piła motorowa Husqvarna - piła motorowa Stihl – 2 szt., - zestaw hydrauliczny LUCAS, - motopompa POLONIA, - najaśnica Milwaukee, - defibrylator W 2021r. Zakupiono agregat oddymiający, pompę pływającą, detektor prądu przemiennego, lancę kominową, piłę ratowniczą i jeden komplet ubrania specjalnego.
4	OSP Stare Drzewce	Samochód pożarniczy Żuk 1972 r.	Motopompa Polonia W 2021r. zakupiono motopompę pływającą Niagara, motopompę szlamową, piłę łańcuchową, motopompę WT 40 oraz 3 pary rękawic specjalnych.

Środki zewnętrzne pozyskane przez Jednostki OSP w 2021 roku

Prezesi Jednostek OSP z terenu Gminy Szlichtyngowa w roku 2021 prężnie działali, aby pozyskać środki pozabudżetowe dla swoich jednostek. Wnioski złożone przez Jednostki OSP zostały rozpatrzone pozytywnie, a przydział środków przedstawia się następująco:

Lp.	Jednostka	Źródło	Kwota [zł]	Realizacja
1	OSP Szlichtyngowa	„Mały Strażak” - Wojewódzki Fundusz Ochrony Środowiska i Gospodarki Wodnej w Zielonej Górze	15 000,00	Zakupiono 2 hełmy strażackie i 4 komplety ubrań specjalnych.
		Gmina Szlichtyngowa	5 000,00	
		Oddział Wojewódzki Związku OSP RP w Zielonej Górze	1.800,00	Zakupiono 3 komplety rękawic technicznych i specjalnych.
		Gmina Szlichtyngowa	1 350,00	
		KSRG	6 219,00	Zakupiono 4 hełmy.
		Covid - dotacja	5 000,00	Zakupiono 1 ubranie specjalne.
2	OSP Wyszaków	„Mały Strażak”-Wojewódzki Fundusz Ochrony Środowiska i Gospodarki Wodnej w Zielonej Górze	15 000,00	Zakupiono 4 hełmy strażackie i 3 komplety ubrań specjalnych.
		Gmina Szlichtyngowa	5 000,00	
		MSWiA	8 881,00	Zakupiono nagrzewnicę.
		Lokalna Grupa Działania „Kraina Lasów i Jezior”	7 000,00	Wyjazd studyjny do gospodarstwa ekologicznego Kowalowe Skąły we Wrzeszczynie, szkolenie z pozyskiwania funduszy dla organizacji pozarządowych
		Oddział Wojewódzki Związku OSP RP w Zielonej Górze	1 800,00	
		Gmina Szlichtyngowa	1 350,00	Zakupiono 3 pary rękawic technicznych i specjalnych.
		Covid - dotacja	5 000,00	Zakupiono 1 komplet ubrania specjalnego
3	OSP Gola	„Mały Strażak” – Wojewódzki Fundusz Ochrony Środowiska i Gospodarki Wodnej w Zielonej Górze	15 000,00	Zakupiono agregat oddymiający, pompę pływaką, detektor prądu przemiennego.
		Gmina Szlichtyngowa	5 000,00	
		Oddział Wojewódzki Związku RP w Zielonej Górze	600,00	Zakupiono lancę kominową.
		Gmina Szlichtyngowa	1 800,00	
		KSRG	6 219,00	Zakupiono piłę ratowniczą.
		Covid - dotacja	5 000,00	Zakupiono 1 ubranie specjalne.
4	OSP Stare Drzewce	„Mały Strażak” – Wojewódzki Fundusz Ochrony Środowiska w Zielonej Górze	20 000,00	Zakupiono motopompę pływaką Niagara, motopompę szlamową, piłę łańcuchową, motopompę WT 40 oraz 3 pary rękawic specjalnych.

10. FUNKCJONOWANIE ORGANIZACYJNYCH

GMINYCH

JEDNOSTEK

Zakład Gospodarki Komunalnej i Mieszkaniowej w Szlichtyngowej

1. Zakład Gospodarki Komunalnej i Mieszkaniowej powołany został Uchwałą Nr I/1/91 Rady Gminy i Miasta Szlichtyngowa z dnia 30 stycznia 1991 r. (ze zm.) a obowiązujący statut Zakładu został nadany Uchwałą Nr V/30/2011 Rady Miejskiej w Szlichtyngowej z dnia 14 kwietnia 2011 r. (ze zm.).
2. Na dzień 31.12.2021 r. Zakład zatrudniał 15 pracowników, w tym pracowników zmianowych obsługujących stacje uzdatniania wody i oczyszczalnię ścieków całodobowo, 365 dni w roku:
 - a) 4 pracowników biurowych;
 - b) 3 pracowników działu wodociągów;
 - c) 7 pracowników działu oczyszczalni ścieków i kanalizacji sanitarnej;
 - d) 1 pracownik do utrzymania porządku i czystości.
3. Zakład jest wyposażony m.in. w 2 ciągniki, 3 przyczepy, cysternę asenizacyjną o pojemności 3,5 m³, 3 samochody osobowe, koparko-ładowarkę, przenośny agregat prądotwórczy, pilarki do cięcia drewna, przecinarkę, pompę przenośną ssawną, rozsiewacz motyl, myjkę HD, kosy: bijakową i rotacyjną, kosy spalinowe, zadymiarke, rębak.
4. Działalność statutowa zakładu obejmuje m.in.:

a) Gospodarkę wodociągową w obrębie dwóch stacji uzdatniania wody.

- SUW w Górczynie: Wybudowany w roku 1975, posiada dwa ujęcia wody, zasila w wodę pitną miejscowości: Szlichtyngowa, Górczyna, Puszcza, Dryżyna, Wyszaków. Stacja ta została wyremontowana w roku 2010 i zgodnie z obowiązującym pozwoleniem wodno-prawnym może produkować średnio 1384,4 m³/dobę. Stacja uzdatnia wodę na jednym stopniu filtrów zamkniętych odżelaziaczy w liczbie 4 sztuk i posiada zbiornik retencyjny dwukomorowy na wodę uzdatnioną o pojemności 100 m³.
- SUW w Starych Drzewcach: wybudowany w roku 1976, zmodernizowany w 2018 roku, posiada dwa ujęcia wody, zasila w wodę pitną miejscowości: Stare Drzewce, Nowe Drzewce, Małe Drzewce, Gola, Zamysłów. Zgodnie z obowiązującym pozwoleniem wodno-prawnym może produkować średnio 379 m³/dobę. Stacja uzdatnia wodę na dwóch stopniach filtracji: pierwszym, otwartym, złożonym z 4 filtrów odżelaziaczy i drugim, zamkniętym, złożonym z 3 filtrów zamkniętych odmanganiaczy. Stacja ta została wyposażona w dwa zbiorniki retencyjne na wodę uzdatnioną: nowy o pojemności 200 m³ (obecnie eksploatowany) oraz stary rezerwowo dwukomorowy o pojemności 100 m³.
- Długość sieci wodociągowej na terenie Gminy wynosi 58,70 km, i składają się na nią trzy sieci wodociągowe. Dwie z nich obsługiwane są przez ZGKiM w Szlichtyngowej, natomiast wodociąg w miejscowościach Jędrzychowice i Kowalewo obsługiwany jest przez Zakład Usług Wodnych we Wschowie Sp. z o.o. Struktura wiekowa wodociągów plasuje się w przedziale od 30–70 lat w 71%, od 10–30 lat – 20% a zaledwie 9% to sieć wodociągowa najmłodsza do 10 lat. Jest to sieć bardzo zróżnicowana i składa się z rur: PVC, cementowo-azbestowe, żeliwo, stal, PE.
- Liczba awarii na sieci wodociągowej SUW Górczyna wyniosła 16, natomiast na sieci wodociągowej SUW Stare Drzewce wyniosła 2.

- Stopień zwodociągowania Gminy Szlichtyngowa wynosi 99%.
- Sukcesywnie u odbiorców wymieniane są wodomierze główne w systemie radiowego odczytu. Aktualnie zainstalowanych jest 260 urządzeń tego typu.
- W 2021 roku zakupiono mobilny zestaw inkasencki do fakturowania usług dostaw wody i odprowadzania ścieków – koszt 7.539 zł.

b) Gospodarkę ściekową w obrębie Grupowej Oczyszczalni Ścieków Gminy Szlichtyngowa.

- Oczyszczalnia ścieków została oddana do eksploatacji w 2004 r. i jest to oczyszczalnia mechaniczno-biologiczna o przepustowości średnio dobowej 985 m³. Składa się z części mechanicznej obejmującej komorę odgazowania, sito oraz piaskownik pionowy. Część biologiczna składa się z komory beztlenowej, dwóch komór nitryfikacji/denitryfikacji, osadnika wtórnego, komory recyrkulacji. Powstający komunalny osad jest stabilizowany na ciągu składającym się z komory tlenowej stabilizacji osadu nadmiernego, zbiornika pośredniego, prasy, silosu wapna oraz płyty kompostowej. Obecnie oczyszczalnia ścieków wymaga pilnego remontu i modernizacji celem utrzymania jej w ruchu i dostosowania do stale zmieniających się wymogów prawnych użytkowania tego typu obiektów, m.in. wymiany wymaga uzbrojenie reaktora biologicznego, modernizacja ciągu mechanicznego, konieczna jest budowa drugiego osadnika wtórnego, wymiana na nową lub gruntowny remont przepompowni ścieków surowych, remont zbiornika wyrównawczego-pośredniego osadnika wtórnego, modernizacja ciągu osadowego oraz całego systemu monitoringu pracy oczyszczalni ścieków.
- Gminna sieć kanalizacji sanitarnej ma długość 86,4 km i posiada 26 przepompowni ścieków. Odbierane są nią ścieki z 11 miejscowości: Szlichtyngowy, Górczyny, Puszczy, Dryżyny, Wyszana, Zamysłowa, Goli, Starych Drzewiec, Nowych Drzewiec, Jędrzychowic, Kowalewa. Jediną miejscowością Gminy Szlichtyngowa nieskanalizowaną są Małe Drzewce. Na terenie Gminy Szlichtyngowa część sieci kanalizacji sanitarnej jest eksploatowana przez ZGKiM w Szlichtyngowej łącznie z 20 przepompowniami ścieków, z wyjątkiem instalacji zlokalizowanej w miejscowościach Jędrzychowice i Kowalewo, w której skład wchodzi m.in. 6 przepompowni ścieków, które są eksploatowane przez Zakład Usług Wodnych we Wschowie Sp. z o.o. Sieć kanalizacji sanitarnej jest instalacją stosunkowo młodą stopniowo budowaną i oddawaną do eksploatacji głównie w latach 2005 – 2011. Jednak mimo zaledwie 15-letniego okresu eksploatacji przepompownie ścieków wykazują tak silny stopień wyeksploatowania, iż wymagają natychmiastowej wymiany armatury wewnętrznej, pomp i części elektrycznej. Większość awarii na sieci kanalizacyjnej jest spowodowanych wrzucaniem przez mieszkańców odpadów stałych, które blokują pracę urządzeń kanalizacyjnych.
- Stopień skanalizowania Gminy Szlichtyngowa wynosi 99%.
- W 2021 roku zakupiono auto dostawcze na potrzeby obsługi oczyszczalni i przepompowni ścieków – koszt 18.000 zł.

c) Administrowanie mieszkaniami komunalnymi (stan na 31.12.2021 r.)

- Liczba lokali komunalnych wynosi 42, o łącznej powierzchni 1.968,69 m²;
- Liczba lokali użytkowych wynosi 4, o łącznej powierzchni 276,14 m²;
- Liczba budynków, w których Gmina jest współwłaścicielem wynosi 29;
- Liczba budynków, w których Gmina jest właścicielem wynosi 2;
- Większość ww. budynków została wybudowana przed 1939 rokiem i wymaga remontów dachów, kominów, orynnowania, elewacji, itp.

W 2021 roku oprócz napraw i bieżących konserwacji (konserwacja instalacji elektrycznej, kompleksowy przegląd kominarski wszystkich kominów wraz z usunięciem nieprawidłowości) wykonano:

- Wymiana i montaż kotła CO w mieszkaniu ul. Rynek 30/5;
- Wymiana posadzki w mieszkaniu przy ul. Rynek 35/1;
- Wymiana pieca i naprawa grzejników w mieszkaniu przy ul. Wolności 29/3;
- Przetworzenie pieca kaflowego w mieszkaniu przy ul. Browarowej 1/b.
- Wymiana drzwi wejściowych ul Wolności 29a.

Tabela 1 Substancja mieszkaniowa Gminy Szlichtyngowa

Lp.	Ogółem	Ilość mieszkań komunalnych	Budynki w całości stanowiące własność Gminy	Budynki stanowiące współwłasność Gminy	Powierzchnia mieszkań komunalnych [m ²]	Ilość lokali użytkowych	Lokale użytkowe [m ²]
1	Miasto	34	0	28	1521,08	4	276,14
2	Wieś	8	2	1	447,61	-	-
RAZEM:		42	2	29	1968,69	4	276,14

d) Administrowanie 3 cmentarzami komunalnymi:

- Górczyna:
 - liczba grobów ogółem – 733
 - liczba rezerwacji miejsc pochówkowych – 13
 - liczba przeprowadzonych pogrzebów – 34
 - liczba przeprowadzonych ekshumacji – 3
- Jędrzychowice:
 - liczba grobów ogółem – 267
 - liczba rezerwacji miejsc pochówkowych – 1
 - liczba przeprowadzonych pogrzebów – 5
 - liczba przeprowadzonych ekshumacji – 1
- Gola:
 - liczba grobów ogółem – 155
 - liczba rezerwacji miejsc pochówkowych – 7
 - liczba przeprowadzonych pogrzebów – 6
 - liczba przeprowadzonych ekshumacji – 0.

5. Prowadzenie gminnego Przytuliska dla zwierząt bezdomnych.

Na dzień 31.12.2021 r. w przytulisku przebywały 3 psy. Zwierzęta te są w dobrym stanie, pod stałą opieką weterynarza (odrobaczanie, sterylizacja, leczenie). Zakład zachęca do adopcji psów poprzez umieszczanie ogłoszeń na stronie internetowej. W 2021 roku przekazano do schroniska w Głogowie 2 psy (sierpień). W trakcie roku znaleziono nowe domy dla 1 psa przebywającego w przytulisku, natomiast 2 psy zostały odebrane przez swoich właścicieli.

6. Utrzymanie czystości i porządku zgodnie ze zleceniem Gminy Szlichtyngowa i inne usługi komunalne.

Prace te wykonywane przez 1 pracownika zatrudnionego na czas nieokreślony oraz sezonowo przez 10 pracowników w ramach prac społeczno – użytecznych w miesiącach od 01 marca do 21 listopada

po 10 godzin w tygodniu, oraz 2 pracowników zatrudnionych w ramach robót publicznych od 15 kwietnia do 15 października w pełnym wymiarze czasu pracy. Prace obejmują m.in. sprzątnięcie ulic, parków, drobne prace remontowe infrastruktury gminnej, obsługę imprez i uroczystości gminnych, nasadzenia i pielęgnację zieleni miejskiej, podlewanie, wykaszanie, mycie wiat przystankowych, usuwanie odpadów, naprawa dróg gminnych, prace remontowe i konserwacyjne na terenie Gminy, współpraca z innymi jednostkami m.in. strażą pożarną i policją. ZGKiM zajmuje się zimowym utrzymaniem dróg i chodników.

Biblioteka Publiczna Miasta i Gminy w Szlichtyngowej

Biblioteka Publiczna Miasta i Gminy Szlichtyngowa prowadzi swoją działalność, jako instytucja kultury od 2 stycznia 2006 roku, wpis do rejestru instytucji kultury Gminy Szlichtyngowa – księga rejestrowa nr 1, wpis nr 1.

Stan sieci bibliotecznej w 2021 r.: Biblioteka Publiczna Miasta i Gminy Szlichtyngowa.

Z dniem 01.01.2021 r. na mocy Uchwały Nr XX/149/20 Rady Miejskiej Szlichtyngowa z dnia 25 listopada 2020 r, w sprawie likwidacji Filii Biblioteki Publicznej Miasta i Gminy w Szlichtyngowej, zlokalizowanej w Starych Drzewcach po zasięgnięciu opinii z dnia 06 lipca 2020 r. Wojewódzkiej i Miejskiej Biblioteki Publicznej im. Cypriana Norwida w Zielonej Górze, na wniosek Dyrektora Biblioteki Publicznej Miasta i Gminy w Szlichtyngowej z dnia 27.05.2020 r., likwidacji uległa filia Biblioteki Publicznej Miasta i Gminy w Szlichtyngowej, zlokalizowanej w Starych Drzewcach.

Kadra: W Bibliotece Publicznej Miasta i Gminy Szlichtyngowa zatrudnione są 4 osoby – łączna ilość etatów 3,25.

Dane statystyczne:

Czytelnicy zarejestrowani:

- 292 czytelników.

Wypożyczenia książek na zewnątrz:

Razem 4388, w tym:

- literatura dla dorosłych – 3480,
- literatura dla młodzieży – 680,
- literatura niebeletrystyczna – 186,
- czasopisma nieoprawne - 24,
- audiobooki – 18.

Wypożyczenia e-booków – platforma LEGIMI – 498 wypożyczenia.

Udostępnienia na miejscu:

Razem 336

Liczba odwiedzin:

Razem 2011, w tym:

- Liczba odwiedzin w wypożyczalni: 1604
- Liczba odwiedzin w czytelniku: 407

Książki:

Zakupiono 870 vol., w tym:

- Kupno 838
- Dary 32
- Audiobooki – 99 sztuk.

Najważniejsze imprezy kulturalno-edukacyjne przeprowadzone przez Bibliotekę Publiczną Miasta i Gminy Szlichtyngowa:

- „Ferie Zimowe” – okres ferii zimowych
- Projekt „Mała książka, wielki człowiek” - cały rok 2021
- Działalność Biblioteki Publicznej za pomocą portalu społecznościowego Facebook – cały rok 2021
- „Spotkania z podróżnikami” - 18.02.2021, 11.03.2021, 08.04.2021, 13.05.2021, 02.09.2021, 7.10.2021, 4.11.2021
- Konkurs plastyczny "Zwierzęta leśne w naturalnym środowisku" - 12.02.2021
- Konkurs „Mistrz Pięknego Pisma” – 26.02.2021
- „Dyskusyjny Klub Książki” – 25.02.2021, 11.03.2021, 27.05.2021, 17.06.2021, 16.09.2021, 14.10.2021, 06.12.2021
- „Małe Kontynenty” - 2x 15.03.2021, 2x 30.04.2021, 2x 23.06.2021, 4x 05.10.2021, 2x 06.10.2021
- „Czytelnik roku 2020” – 08.05.2021;
- Konkurs plastyczny „Okładka mojej ulubionej książki – 21.05.2021
- Konkurs plastyczny „Okładka twojej książki podróżniczej” – 21.05.2021
- „Cała Polska czyta dzieciom” – 10.06.2021, 17.06.2021, 22.09.2021, 29.09.2021, 17.11.2021, 16.12.2021
- Konkurs fotograficzny – „Mój wakacyjny kącik do czytania” – 18.06.2021
- „Podróże z Biblioteką bawią i uczą” – okres wakacyjny 2021
- „Academica” od sierpnia 2021
- „Narodowe czytanie” - 4.09.2021
- Spotkanie z autorką Joanną Olech - 23.09.2021
- „Konkurs pięknego czytania – Norwid” – 30.09.2021
- Spotkanie autorskie z Joanną Jax - 18.10.2021
- Konkurs na Logo Biblioteki - 22.10.2021
- Konkurs „Pluszowego misia narysuję dzisiaj” – 22.11.2021
- „Andrzejkowe wróżby z biblioteką” – 25.11.2021
- Konkurs na najładniejszą choinkę w gminie Szlichtyngowa - 3.12.2021
- Warsztaty bożonarodzeniowe – 08.12.2021

Dofinansowania:

1) Dofinansowanie do zakupu nowości wydawniczych do bibliotek publicznych

Biblioteka Publiczna w Szlichtyngowej otrzymała dofinansowanie w ramach Programu „Dofinansowania dla bibliotek publicznych na zakup nowości wydawniczych oraz usługi zdalnego dostępu

do książek w formatach e-booków i/lub audiobooków i/lub synchrobooków - Priorytet 1, Kierunek interwencji 1.1. w ramach NPRCz 2.0" w kwocie 9 300,00 zł. „Celem Priorytetu 1, realizowanego w ramach Programu Wieloletniego Narodowy Program Rozwoju Czytelnictwa 2.0. na lata 2021-2025, jest wzmocnienie potencjału bibliotek w środowiskach lokalnych poprzez wzrost atrakcyjności i dostępności ich zbiorów. Podstawowym elementem przesądzającym o atrakcyjności zbiorów danej biblioteki jest wystarczająca liczba nowości wydawniczych, dostępnych w formatach uwzględniających zróżnicowane preferencje czytelnicze (tj. publikacje tradycyjne, e-booki, audiobooki, synchrobooki).”

"Dofinansowano ze środków Ministra Kultury i w ramach realizacji Narodowego Programu Rozwoju Czytelnictwa 2.0 na lata 2021-2025".

2) Współpraca z PGNiG oddział w Zielonej Górze

Biblioteka Publiczna Miasta i Gminy w Szlichtyngowej zawarła umowę partnerską z PGNiG SA Oddział w Zielonej Górze. W ramach tej współpracy otrzymała dofinansowanie w ramach sformułowanego priorytetu: Spotkania edukacyjne z cyklu „Małe kontynenty”

3) Współpraca ze Stowarzyszeniem „Twórcze Horyzonty

Biblioteka Publiczna Miasta i Gminy w Szlichtyngowej ściśle współpracuje ze stowarzyszeniem w ramach organizacji „Spotkań z podróżnikami” i „Małych kontynentów”

Wystawy okolicznościowe:

- „Krzysztof Kamil Baczyński” – 100 rocznica urodzin
- „Koty w literaturze dziecięcej”
- „Narodowy Dzień Żołnierzy Wyklętych”
- „Kubuś Puchatek” – wystawa pokonkursowa
- „Zwierzęta w środowisku leśnym” – wystawa pokonkursowa
- „Dzień Kobiet – książki o kobietach i dla kobiet”
- „Międzynarodowy dzień książki dla dzieci”
- „Dzień czekolady”
- „Święto Konstytucji 3 Maja”
- „XVIII Ogólnopolski Tydzień Bibliotek”
- Wystawa pokonkursowa „Okładka mojej książki podróżniczej” i „Okładka mojej ulubionej książki”
- „Książka na wakacje”
- Wystawa z okazji 55. rocznicy śmierci Jana Brzechwy
- Wystawa okolicznościowa z okazji Dnia Czerwonego Kapturka;
- Wystawa okolicznościowa z okazji 77. rocznicy wybuchu Powstania Warszawskiego;
- Wystawa okolicznościowa z okazji 82. rocznicy wybuchu II wojny światowej;
- Wystawa okolicznościowa z okazji 100. rocznicy urodzin Stanisława Lema;
- Wystawa okolicznościowa z okazji 100. rocznicy urodzin Tadeusza Różewicza.
- Wystawa okolicznościowa – Narodowe Święto Niepodległości
- „Propozycje książkowe na długie wieczory”
- Wystawa pokonkursowa – „Pluszowego misia narysuję dzisiaj”

11. INFORMACJA DODATKOWE

Narodowy Spis Powszechny Ludności i Mieszkań

W dniach od 1 kwietnia do 30 września 2021 r. trwał Narodowy Spis Powszechny Ludności i Mieszkań 2021. Narodowy Spis Ludności i Mieszkań 2021 został w pełni zrealizowany przy użyciu interaktywnego formularza spisowego. Obowiązkiem spisowym były objęte:

- Osoby fizyczne stałe zamieszkałe i czasowo przebywające w mieszkaniach, budynkach i innych zamieszkałych pomieszczeniach niebędących mieszkaniami na terenie Polski, osoby fizyczne niemające miejsca zamieszkania;
- Mieszkania, budynki, obiekty zbiorowego zakwaterowania i inne zamieszkane pomieszczenia niebędące mieszkaniami.

Narodowy Spis Powszechny Ludności i Mieszkań 2021 odbywał się następującymi sposobami:

- Samospis internetowy lub za pośrednictwem infolinii spisowej;
- Punkty spisowe – w Gminie Szlichtyngowa punkt spisowy znajdował się w Urzędzie Miasta i Gminy Szlichtyngowa, ponadto organizowane były mobilne punkty spisowe w świetlicach wiejskich oraz podczas gminnych wydarzeń kulturalnych;
- poprzez Rachmistrzów Terenowych – na terenie Gminy Szlichtyngowa pracowało dwóch rachmistrzów terenowych.

Dofinansowanie do Komendy Powiatowej Państwowej Straży Pożarnej we Wschowie

W grudniu 2021 r. Gmina Szlichtyngowa udzieliła dotacji w kwocie 7.000,00 zł dla Komendy Powiatowej Państwowej Straży Pożarnej we Wschowie na zakup urządzenia do mycia i dezynfekcji sprzętu ochrony osobistej. W ramach udzielonej dotacji Komenda Powiatowa Państwowej Straży Pożarnej we Wschowie zakupiła urządzenie do mycia i dezynfekcji MEIKO TopClean M. W skład zestawu wchodzi urządzenie bazowe, moduł GIO system odwróconej osmozy, wkład na maski oraz aparaty oddechowe i drobne elementy, środki myjąco-dezynfekujące i nabłyszczające.

Urządzenie jest przeznaczone do czyszczenia i dezynfekcji środków ochrony indywidualnej, w tym w szczególności do sprzętu ochrony układu oddechowego (OUO), w skład którego wchodzi aparaty powietrzne oraz maski i osprzęt. Wartość zakupionego urządzenia wyniosła 58.802,50 zł. Środki na zakup urządzenia pochodziły z Funduszu przeciwdziałania COVID19 na rok 2021 oraz ze wsparcia finansowego otrzymanego od Urzędu Miasta i Gminy w Szlichtyngowej, Urzędu Miejskiego w Sławie oraz Urzędu Miasta i Gminy we Wschowie.

Walka z COVID-19

W 2021 roku Gmina Szlichtyngowa podejmowała szereg działań mających na celu walkę z pandemią COVID-19. W ramach podjętych działań na terenie gminy zorganizowano mobilne punkty szczepień:

- 1) **04.07.2021 r.** – Mobilny Punkt Szczepień w Parku Górczyńskim podczas Pikniku Rodzinnego Razem szczepimy się i bawimy – szczepienia wykonywał zespół medyczny z Nowego Szpitala we Wschowie zaszczepionych zostało **50** osób.
- 2) **01.08.2021 r.** – Mobilny Punkt Szczepień przy Kościele Parafialnym w Szlichtyngowej – szczepienia wykonywał zespół medyczny z Zielonej Góry zaszczepionych zostało **61** osób.

- 3) **07.08.2021 r.** – Mobilny Punkt Szczepień w Sołectwach Małe i Nowe Drzewce, Stare Drzewce, Gola i Zamysłów – szczepienia wykonywał zespół medyczny z Nowego Szpitala we Wschowie łącznie zaszczepione zostały **43** osoby.
- 4) **14.08.2021 r.** – Mobilny Punkt Szczepień w Sołectwach Jędrzychowice, Kowalewo, Górczyna i Dryżyna – szczepienia wykonywał zespół medyczny z Nowego Szpitala we Wschowie – łącznie zaszczepione zostały **43** osoby.
- 5) **21.08. 2021 r.** – Mobilny Punkt Szczepień podczas Dożynek Gminnych w Wyszanowie – szczepienia wykonywał zespół medyczny z Nowego Szpitala we Wschowie zaszczepionych zostało **12** osób.
- 6) **28.08.2021 r.** – Mobilny Punkt Szczepień ponownie w sołectwach Małe i Nowe Drzewce, Stare Drzewce, Gola i Zamysłów ,szczepienia wykonywał zespół medyczny z Nowego Szpitala we Wschowie zaszczepionych zostało łącznie **20** osób.
- 7) **04.09.2021 r.** – Mobilny punkt Szczepień ponownie w sołectwach Jędrzychowice, Kowalewo, Górczyna i Dryżyna, szczepienia wykonywał zespół medyczny z Nowego Szpitala we Wschowie zaszczepionych zostało **59** osób
- 8) **W dniach 18 i 25 września br.** na terenie sołectw Kowalewo i Jędrzychowice podczas festynów rodzinnych również prowadzony był mobilny punkt szczepień łącznie zaszczepiło się **17** osób w tym **10** osób Jędrzychowice i **7** osób Kowalewo.
- 9) Dnia **04.12.2021 r.** Mobilny Punkt Szczepień - Szkoła Podstawowa w Jędrzychowicach oraz Szkoła Podstawowa w Starych Drzewcach
- 10) Dnia **11.12.2021 r.** Mobilny Punkt Szczepień – Świetlica Wiejska w Zamysławie oraz w sali Świetlicy Miejskiej w Szlichtyngowej.

Ponadto Strażacy z jednostek OSP z terenu Gminy Szlichtyngowa w dniu 18.03.2021 r. włączyli się w akcję roznoszenia ulotek informacyjnych na temat szczepień przeciwko COVID-19. Rozdysponowanych zostało 3.300 ulotek informacyjnych. W marcu 2021 roku rozdysponowanych zostało także 21.000 maseczek ochronnych dla Naszych Mieszkańców. Maseczki zostały dostarczone z Rządowej Agencji Rezerw Strategicznych. W akcję dostarczania maseczek zaangażowani byli strażacy z jednostek OSP Gola, Wyszaków, Szlichtyngowa oraz radni i sołtysi.